

Cuenta Pública 2010 e Informe de Avance de Gestión Financiera Octubre - Diciembre 2010

Tomo 1 de 20



SECRETARIA DE ADMINISTRACION
Dirección de Contabilidad



PODER EJECUTIVO
NAYARIT
SECRETARIA GENERAL DE GOBIERNO

Oficio No. 305//2011

Tepic, Nay., 11 de febrero de 2011

LIC. SALVADOR IÑIGUEZ CASTILLO
AUDITOR GENERAL DEL ÓRGANO DE
FISCALIZACIÓN SUPERIOR DEL ESTADO.
P R E S E N T E.

Por este conducto remito a Usted un ejemplar que contiene el Informe de Avance de Gestión Financiera relativo al período del 1° de octubre al 31 de diciembre de 2010, así como la Cuenta Pública Anual 2010.

Sin otro particular, aprovecho la ocasión para enviarle un cordial saludo.

ATENTAMENTE.
"SUFRAGIO EFECTIVO. NO REELECCIÓN".
EL SECRETARÍO GENERAL DE GOBIERNO.

Angelica P. Sanchez
LIC. ANGELICA PATRICIA SANCHEZ MEDINA

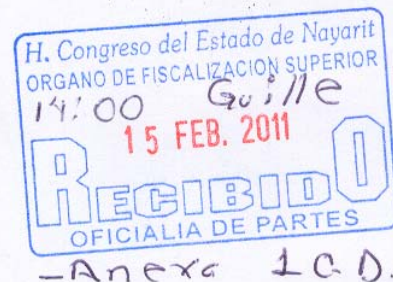

Tepic, Nayarit, 11 de Febrero de 2010

LIC. ANGELICA PATRICIA SANCHEZ MEDINA
SECRETARIO GENERAL DE GOBIERNO
P R E S E N T E

Por medio del presente, remito a Usted Informe de Avance de Gestión Financiera de la Hacienda Estatal por el período comprendido del 01 de octubre al 31 de diciembre, correspondiente al Cuarto Trimestre del Ejercicio Fiscal 2010, para que por su amable conducto se ponga a consideración del Órgano de Fiscalización Superior del Estado.

Sin otro particular, me es grato enviarle un cordial saludo.

A T E N T A M E N T E
SUFRAGIO EFECTIVO. NO REELECCIÓN
EL SECRETARIO DE ADMINISTRACIÓN



ING. FLORENCIO ROMÁN MESSINA

FRM/VMFR/HHPG/goi.



SECRETARIA DE ADMINISTRACION
Dirección de Contabilidad

**CUENTA PÚBLICA 2010
E
INFORME DE AVANCE DE GESTIÓN FINANCIERA
OCTUBRE - DICIEMBRE DE 2010**

I N D I C E

TOMO 1

GOBIERNO DEL ESTADO DE NAYARIT:

INTRODUCCIÓN

I. INFORMACIÓN GENERAL

I.1 ANÁLISIS DE RESULTADOS

I.2 PANORÁMICA ECONÓMICA NACIONAL EN 2010

I.3 EVOLUCIÓN ECONÓMICO ESTATAL

I.4 POLÍTICA DE INGRESOS

I.5 POLÍTICA DE EGRESOS

I.6 POLÍTICA DE DEUDA

I.7 POLÍTICA DE PATRIMONIO

II EVALUACIÓN

II.1 AVANCES EN EL PLAN ESTATAL DE DESARROLLO 2005-2011 A DICIEMBRE DE 2010

III ORIGEN Y APLICACIÓN DE RECURSOS

INGRESOS

EGRESOS

ESTADOS FINANCIEROS

BALANCE GENERAL AL 31 DE DICIEMBRE DE 2010

ESTADO DE INGRESOS Y EGRESOS DEL 01 DE OCTUBRE AL 31 DE DICIEMBRE DE 2010

ESTADO DE INGRESOS Y EGRESOS DEL 01 DE ENERO AL 31 DE DICIEMBRE DE 2010

ESTADO DE ORIGEN Y APLICACIÓN DE FONDOS DEL 01 DE OCTUBRE AL 31 DE DICIEMBRE DE 2010

ESTADO DE ORIGEN Y APLICACIÓN DE FONDOS DEL 01 DE ENERO AL 31 DE DICIEMBRE DE 2010

ESTADO DE FLUJO OPERACIONAL DEL 01 DE OCTUBRE AL 31 DE DICIEMBRE DE 2010

ESTADO DE FLUJO OPERACIONAL DEL 01 DE ENERO AL 31 DE DICIEMBRE DE 2010

BALANZA DE COMPROBACIÓN DEL 01 DE OCTUBRE AL 31 DE DICIEMBRE DE 2010

DEUDA PÚBLICA

OBLIGACIONES DERIVADAS DE FIDEICOMISOS DE FINANCIAMIENTO

ESTADOS FINANCIEROS CONSOLIDADOS GENERAL

BALANCE GENERAL AL 31 DE DICIEMBRE DE 2010

ESTADO DE INGRESOS Y EGRESOS DEL 01 DE OCTUBRE AL 31 DE DICIEMBRE DE 2010

ESTADO DE INGRESOS Y EGRESOS DEL 01 DE ENERO AL 31 DE DICIEMBRE DE 2010

ESTADO DE ORIGEN Y APLICACIÓN DE FONDOS DEL 01 DE OCTUBRE AL 31 DE DICIEMBRE DE 2010

ESTADO DE ORIGEN Y APLICACIÓN DE FONDOS DEL 01 DE ENERO AL 31 DE DICIEMBRE DE 2010

ESTADO DE FLUJO OPERACIONAL DEL 01 DE OCTUBRE AL 31 DE DICIEMBRE DE 2010

ESTADO DE FLUJO OPERACIONAL DEL 01 DE ENERO AL 31 DE DICIEMBRE DE 2010

ESTADOS FINANCIEROS CONSOLIDADOS DE ENTIDADES PARAESTATALES

BALANCE GENERAL AL 31 DE DICIEMBRE DE 2010

ESTADO DE INGRESOS Y EGRESOS DEL 01 DE OCTUBRE AL 31 DE DICIEMBRE DE 2010

ESTADO DE INGRESOS Y EGRESOS DEL 01 DE ENERO AL 31 DE DICIEMBRE DE 2010

ESTADO DE ORIGEN Y APLICACIÓN DE FONDOS DEL 01 DE OCTUBRE AL 31 DE DICIEMBRE DE 2010

ESTADO DE ORIGEN Y APLICACIÓN DE FONDOS DEL 01 DE ENERO AL 31 DE DICIEMBRE DE 2010

ESTADO DE FLUJO OPERACIONAL DEL 01 DE OCTUBRE AL 31 DE DICIEMBRE DE 2010

ESTADO DE FLUJO OPERACIONAL DEL 01 DE ENERO AL 31 DE DICIEMBRE DE 2010

IV. NOTAS A LOS ESTADOS FINANCIEROS

TOMO 2

CONCILIACIONES BANCARIAS (1 de 2)

TOMO 3

CONCILIACIONES BANCARIAS (2 de 2)

TOMO 4

RELACIÓN DE INFORMACIÓN DE ENTIDADES PARAESTATALES:

001 CONSEJO ESTATAL PARA LA CULTURA Y LAS ARTES DE NAYARIT

002 INSTITUTO DE CAPACITACIÓN PARA EL TRABAJO DEL ESTADO DE NAYARIT

TOMO 5

003 COLEGIO DE ESTUDIOS CIENTÍFICOS Y TECNOLÓGICOS DEL ESTADO DE NAYARIT

004 COLEGIO DE EDUCACIÓN PROFESIONAL TÉCNICA DEL ESTADO DE NAYARIT

005 UNIVERSIDAD TECNOLÓGICA DE NAYARIT

TOMO 6

006 FIDEICOMISO DEL FONDO MIXTO PARA LA CIENCIA Y LA TECNOLOGÍA

007 CONSEJO ESTATAL DE CIENCIA Y TECNOLOGÍA DEL ESTADO DE NAYARIT

008 COMITÉ DE PLANEACIÓN PARA EL DESARROLLO DEL ESTADO DE NAYARIT

010 COMISIÓN PARA LA RECUPERACIÓN DE LA CARTERA VENCIDA RURAL DEL ESTADO DE NAYARIT

011 INSTITUTO PROMOTOR DE VIVIENDA DEL ESTADO DE NAYARIT

TOMO 7

012 SISTEMA PARA EL DESARROLLO INTEGRAL DE LA FAMILIA

014 PATRONATO DEL TEATRO DEL PUEBLO

TOMO 8

015 CONSEJO ESTATAL CONTRA LAS ADICCIONES

016 COMISIÓN ESTATAL DE CONCILIACIÓN Y ARBITRAJE MÉDICO PARA EL ESTADO DE NAYARIT

017 INSTITUTO DE CULTURA FÍSICA Y DEPORTE PARA EL ESTADO DE NAYARIT

018 FIDEICOMISO FONDO DE SEGURIDAD PÚBLICA

019 COMISIÓN ESTATAL DE AGUA POTABLE Y ALCANTARILLADO

TOMO 9

020 INSTITUTO NAYARITA DE EDUCACIÓN PARA ADULTOS

TOMO 10

021 INSTITUTO ESTATAL DE EDUCACIÓN NORMAL DE NAYARIT

022 SERVICIOS DE SALUD DE NAYARIT

TOMO 11

023 FIDEICOMISO DE PROMOCIÓN TURÍSTICA

024 UNIVERSIDAD TECNOLÓGICA DE LA COSTA

TOMO 12

025 SERVICIOS DE EDUCACIÓN PÚBLICA DEL ESTADO DE NAYARIT

026 UNIVERSIDAD PEDAGÓGICA NACIONAL

TOMO 13

- 027 FONDO DE FOMENTO INDUSTRIAL DEL ESTADO DE NAYARIT
- 028 FONDO DE INVERSIÓN Y REINVERSIÓN PARA LA CREACIÓN Y APOYO DE EMPRESAS SOCIALES DEL ESTADO DE NAYARIT
- 031 ESCUELA NORMAL SUPERIOR DE NAYARIT
- 032 PATRONATO PARA ADMINISTRAR EL IMPUESTO ESPECIAL DESTINADO A LA UNIVERSIDAD AUTÓNOMA DE NAYARIT

TOMO 14

- 033 FONDO DE DESASTRES NATURALES DEL ESTADO DE NAYARIT
- 034 DIRECCIÓN GENERAL DEL FONDO DE PENSIONES
- 035 FIDEICOMISO PARA EL DESARROLLO DE LA REGIÓN CENTRO-OCCIDENTE
- 036 FIDEICOMISO ESCUELAS DE CALIDAD DEL ESTADO DE NAYARIT
- 037 FONDO DE VIVIENDA MAGISTERIAL DEL ESTADO DE NAYARIT
- 043 PROGRAMA NACIONAL DE BECAS PARA ESTUDIOS SUPERIORES (PRONABES-NAYARIT)
- 044 FIDEICOMISO PARA EL DESARROLLO DE LA PESCA DE ALTAMAR DEL ESTADO DE NAYARIT

TOMO 15

- 045 FIDEICOMISO PARA EL DESARROLLO DE LA PESCA RIBEREÑA Y AGUAS CONT. DEL ESTADO DE NAYARIT
- 046 FIDEICOMISO DEL FONDO DE FOMENTO AGROPECUARIO DEL ESTADO DE NAYARIT
- 047 FIDEICOMISO CIUDAD INDUSTRIAL NAYARITA
- 048 FIDEICOMISO BAHÍA DE BANDERAS
- 049 FONDO DE GARANTÍA PARA LA PEQUEÑA EMPRESA TURÍSTICA DEL ESTADO DE NAYARIT

TOMO 16

- 051 FONDO DE FOMENTO A LAS ACTIVIDADES ECONÓMICAS Y PRODUCTIVAS EN EL ESTADO DE NAYARIT
- 052 FIDEICOMISO DE IMPLANTES COCLEARES
- 053 CENTRAL DE MAQUINARIA CAMPESINA DE LA ZONA SUR DE NAYARIT
- 054 CONSEJO NAYARITA DEL CAFÉ
- 055 BENEFICENCIA PÚBLICA DEL ESTADO DE NAYARIT
- 056 FONDO DE GARANTÍA Y RECONVERSIÓN PRODUCTIVA RURAL DEL ESTADO DE NAYARIT

TOMO 17

- 058 FONDO DE GARANTÍA LÍQUIDA Y/O CONTINGENCIA DEL ESTADO DE NAYARIT
- 062 UNIVERSIDAD TECNOLÓGICA DE BAHÍA DE BANDERAS
- 063 COMITÉ ESTATAL PARA EL FOMENTO Y PROTECCIÓN PECUARIA DE NAYARIT, S.C.

TOMO 18

- 064 COMITÉ ESTATAL DE SANIDAD ACUÍCOLA DEL ESTADO DE NAYARIT, A.C.
- 065 INSTITUTO PARA LA MUJER NAYARITA
- 067 FIDEICOMISO EDUCATIVO A FAVOR DE LOS TRES PRIMEROS NIÑOS O NIÑAS QUE NAZCAN VIVOS Y VIABLES AL INICIO DEL AÑO 2000.
- 072 FIDEICOMISO DEL TRAMO CARRETERO CRUZ DE HUANACAXTLE – PUNTA DE MITA

TOMO 19

- 073 CENTRO DE DESARROLLO ECONÓMICO EDUCATIVO DE LA MESA DE EL NAYAR
- 074 INSTITUTO NAYARITA DE LA JUVENTUD
- 076 COMISIÓN FORESTAL DE NAYARIT
- 077 DESERT GLORY INVERNADEROS F-100321918

- 080 INSTITUTO ESTATAL DE CAPACITACIÓN, DESARROLLO PROFESIONAL Y FORMACIÓN CONTÍNUA DEL MAGISTERIO EN EL ESTADO DE NAYARIT
- 081 INSTITUTO MARAKAME

TOMO 20

- 082 FIDEICOMISO DE FINANCIAMIENTO IRREVOCABLE NÚMERO 795
- 083 FIDEICOMISO 012241-1 DEPORTISTAS NAYARITAS QUE OBTUVIERON MEDALLA DE ORO EN LAS OLIMPIADAS NACIONALES DE 2006, 2007, 2008
- 085 INSTITUTO NAYARITA PARA LA INFRAESTRUCTURA FÍSICA EDUCATIVA
- 086 FIDEICOMISO 100322478 CIUDAD SALUD
- 089 UNIVERSIDAD TECNOLÓGICA DE LA SIERRA

ANEXOS

- INFORMES DE LOS AVANCES FÍSICOS-FINANCIEROS DE LAS OBRAS Y ACCIONES (CIERRES DE EJERCICIOS).
- UN CD QUE CONTIENE LA SIGUIENTE INFORMACIÓN:
 - CATÁLOGO DE CUENTAS AL 31 DE DICIEMBRE DE 2010
 - AUXILIARES CONTABLES AL 31 DE DICIEMBRE DE 2010
 - BASES DE DATOS DE ENTIDADES PARAESTATALES



Tepic, Nay., Febrero 11 de 2011.

PODER EJECUTIVO NAYARIT

**LIC. SALVADOR IÑIGUEZ CASTILLO
AUDITOR GENERAL DEL ÓRGANO DE FISCALIZACIÓN
SUPERIOR DEL ESTADO DE NAYARIT.
P R E S E N T E**

Con fundamento en los Artículos 47 fracción XXVI, 69 fracción V inciso A y 121 de la Constitución Política del Estado Libre y Soberano de Nayarit y lo establecido en los Artículos 34 y 38 de la Ley del Órgano de Fiscalización Superior del Estado, me permito someter a su consideración, la Cuenta Pública del Ejercicio 2010 así como el Informe de Avance de Gestión Financiera correspondiente al trimestre Octubre – Diciembre de 2010.

En ejercicio a la obligación establecida en nuestra Constitución y para efecto de que ese Órgano de Fiscalización pueda realizar el desglose y comprobación de la política de Ingresos y Gasto Público, adjunto a la presente iniciativa, los Estados Financieros y el soporte respectivo, mediante los cuales se precisa tanto el Origen como la Aplicación de Fondos, conforme a lo siguiente:

INTRODUCCIÓN

La Cuenta Pública es el principal documento del que se vale el Gobierno del Estado para la rendición de cuentas. En esta virtud, por segundo año consecutivo nos proponemos presentar de una forma más amplia este informe, aportando mayores elementos a los considerados hasta el ejercicio fiscal 2009, que le permitan a la entidad fiscalizadora y a la ciudadanía en general comprender de una



PODER EJECUTIVO NAYARIT

mejor manera los resultados del desempeño gubernamental a lo largo del 2010 y el grado de congruencia con el Plan Estatal de Desarrollo 2005-2011 y los planes sectoriales, regionales y especiales que de él se derivan.

Si bien es cierto que la Constitución Política del Estado de Nayarit y la Ley del Órgano de Fiscalización Superior definen los elementos que integran la Cuenta Pública Estatal, nos proponemos en términos generales ir más allá, no limitándola como ha sido tradicional, solamente a la presentación de los estados financieros como “Cuenta Pública”, sino agregando información que favorezca la conformación del proceso de rendición de cuentas necesario para que la ciudadanía pueda establecer una adecuada evaluación del desempeño público; como una muestra clara de la voluntad política del ejecutivo estatal por transparentar en todos sus aspectos la gestión del gobierno estatal.

En la propuesta de Presupuesto de Egresos para el ejercicio fiscal 2010 se incluyen 75 artículos que se dividen en 5 Capítulos y 3 secciones correspondientes al Capítulo Cuarto, mediante los cuales se establecen disposiciones de racionalidad, austeridad, disciplina presupuestal; así como de **Información, Evaluación y Control**; lo que significa que se contemplan evaluaciones en función de los calendarios financieros y metas de las Dependencias y Entidades; representando lo anterior el inicio del proceso de transición y consolidación del Sistema Presupuestario por Programas del Estado, hacia el desarrollo de un modelo del ejercicio del gasto público con Enfoque a Resultados.

De esta forma el esquema presupuestario propuesto en 2010 por el Ejecutivo Estatal a la consideración de la Legislatura Local está encaminado a una mejora de los mecanismos de asignación del gasto público por una parte y por la otra a establecer las bases y criterios **para evaluar sus resultados, a través de indicadores estratégicos y de gestión.**



PODER EJECUTIVO NAYARIT

El registro confiable de los movimientos financieros en la Administración Pública Estatal sin duda, significa un bastión importante para la erradicación de la opacidad y discrecionalidad desde la operatividad de los programas y proyectos sociales, que han sido planeados con antelación. Sin embargo, el simple registro de las operaciones financieras de los recursos públicos, no favorece a una adecuada rendición de cuentas, porque a esta herramienta fiscal, **le es necesario la integración de los objetivos y propósitos del Plan Estatal de Desarrollo.**

El binomio **contabilidad gubernamental-evaluación del desempeño**, son dos variables en el ámbito estatal que deben observar de manera importante una auténtica correspondencia, que facilite en el ejercicio cotidiano de la gestión pública, una aplicación del gasto cada vez más eficaz, eficiente y oportuno.

La disponibilidad de los informes trimestrales de gestión financiera y Cuenta Pública del Estado de Nayarit en el portal de Internet, representa ya un componente fundamental en la construcción de una nueva cultura democrática de transparencia y rendición de cuentas, en términos de acceso a la información fiscal generado por el Gobierno del Estado; en donde dicho sea de paso ya Nayarit alcanza en segundo lugar nacional en Transparencia y Disponibilidad de la Información Fiscal según la consultora en finanzas públicas aregional; y el cuarto lugar nacional en el Índice de Información Presupuestal a decir por el Instituto Mexicano para la Competitividad "IMCO".



PODER EJECUTIVO NAYARIT

I. INFORMACION GENERAL

I.1 ANALISIS DE RESULTADOS

Anualmente por mandato constitucional, el ejecutivo estatal presenta un informe general que contiene el estado que guardan todos los ramos de la Administración Pública, así como los avances logrados en la consecución del Plan Estatal de Desarrollo. En este contexto resulta relevante señalar que el pasado 17 de Diciembre de 2010 se rindió el V informe de Gobierno ante la legislatura local, pero también ante la ciudadanía, lo que sin duda viene a fortalecer su derecho al acceso a la información pública, y las prácticas de transparencia y rendición de cuentas.

Este gobierno ha trabajado bajo la visión de un Nayarit con presencia nacional e internacional utilizando su potencial natural, cultural y de su gente como fuente de generación de su propio desarrollo, y considerando como estratégicos la **Salud**, la **Educación**, el **Empleo**, la **Infraestructura** y la **Gobernabilidad**, fundamentados en el cumplimiento del Plan Estatal de Desarrollo 2005-2011.

Los logros en lo que va nuestra administración han sido históricos, la unidad de los nayaritas, la ampliación de capacidades humanas técnicas, de integridad y en valores, así como de infraestructura y de impulso constante de creación de nuevas oportunidades de desarrollo basado en el aprovechamiento de nuestro potencial natural y cultural, han sido una constante en este gobierno.



PODER EJECUTIVO NAYARIT

Logros en Salud

En 2010 disminuimos las Defunciones maternas en un 50%, respecto de 2005.

Fuente: INEGI 2005 y Sistema Estadístico y Epidemiológico de las Defunciones (SEED) 2010 Preliminar SSN, Departamento de Estadística

<http://www.sinais.salud.gob.mx/descargas/xls/MMPorCausasxEF.xls>

Se redujo la tasa de mortalidad infantil pasando del 20º lugar en 2005 al 17º lugar nacional en 2010.

FUENTE: RED POR LOS DERECHOS DE LA INFANCIA EN MEXICO. Reporte “La Infancia Cuenta en México, edición 2010”.

http://www.infanciacuenta.org/acceso_a_datos/2005/nayarit_2005.htm

http://www.infanciacuenta.org/acceso_a_datos/2010/nayarit_2010.html

Nayarit, 1er Lugar Nacional en una Nueva Cultura de Salud.

FUENTE: Secretaría de Salud Federal.

http://www.dgepi.salud.gob.mx/infoepi/CamExcelencia/cam_exc_2009/CIERRE_2009_26072010.pdf

Logros en Educación

Nayarit, 1er Lugar Nacional en apoyos educativos a niños entre 5 y 17 años.

Fuente: INEGI. Resultados del módulo de trabajo infantil de la ENOE. 2007



PODER EJECUTIVO NAYARIT

http://www.inegi.org.mx/prod_serv/contenidos/espanol/bvinegi/productos/encuestas/hogares/enoe/enoe2007/Enoe2007.pdf

En 2005, sólo 7 de cada 10 niños que estudiaban la primaria concluían la secundaria. Hoy 9 de cada 10 niños la terminan.

Fuente: SISTEMA NACIONAL DE INFORMACIÓN EDUCATIVA de la SEP. www.snie.sep.gob.mx/
Dirección de Planeación y Evaluación Educativa SEB (SEPEN); Departamento de Estadística.

En 5 años incrementamos 11% la cobertura en Educación Primaria.

Fuente: SISTEMA NACIONAL DE INFORMACIÓN EDUCATIVA de la SEP. www.snie.sep.gob.mx/
Dirección de Planeación y Evaluación Educativa SEB (SEPEN); Departamento de Estadística.

Prueba Enlace en Secundaria: pasamos del lugar 17 en 2005, al lugar 10 en 2010.

Fuente: SEP. Resultados de la prueba enlace 2005-2010.
<http://www.enlace.sep.gob.mx/ba/db2010/estadisticas2.html>
<http://www.enlace.sep.gob.mx/ba/?p=penlinea>

En cobertura en Nivel Superior, la media Nacional es de 26.5% y en Nayarit al 2010 es de 32.6%, mientras que en 2005, era del 8%.

Fuente: INFORME DE ACTIVIDADES 2010 del titular de la SEP.
http://www.sep.gob.mx/work/models/sep1/Resource/785/1/images/6educacion_superior.pdf

Pasamos del 32º lugar al 11º lugar en la tabla general de posiciones del medallero olímpico nacional, obteniendo 110 preseas.



PODER EJECUTIVO NAYARIT

Fuente: Centro Nacional de Información y Documentación de Cultura Física y Deporte.

www.deporte.org.mx/eventos/on2006/resultados/base_medallas_02.asp?Evento=10

www.deporte.org.mx/eventos/on2010/resultados/base_medallas_02.asp

Pasamos del 15° en 2005 al 7° Lugar Nacional en 2010 en cobertura en educación preescolar.

FUENTE: RED POR LOS DERECHOS DE LA INFANCIA EN MEXICO. Reporte “La Infancia Cuenta en México, edición 2010”.

http://www.infanciacuenta.org/acceso_a_datos/2005/nayarit_2005.htm

http://www.infanciacuenta.org/acceso_a_datos/2010/nayarit_2010.html

Logros en Empleo

Nayarit, 4° Lugar Nacional en crecimiento promedio anual del PIB para el periodo 2005-2009 con una tasa del 3.2%, mientras que la media nacional fue de menos del 1%, según el INEGI.

FUENTE: INEGI Sistema de Cuentas Nacionales de México.

http://www.inegi.org.mx/prod_serv/contenidos/espanol/biblioteca/Default.asp?accion=1&upc=702825002012

Se ha incrementado considerablemente el valor del PIB Estatal, pasando de 51,321,490 miles de pesos en 2005 a 70,436,858 miles de pesos en 2009, en sólo 4 años, aumentó un 37.24%.

FUENTE: INEGI Sistema de Cuentas Nacionales de México.

http://www.inegi.org.mx/prod_serv/contenidos/espanol/biblioteca/Default.asp?accion=1&upc=702825002012



PODER EJECUTIVO NAYARIT

El PIB per cápita en Nayarit se incrementó de 54 mil 38 pesos en 2005 a 72 mil 650 pesos en 2009, que representa un 34.44%.

FUENTE: INEGI Sistema de Cuentas Nacionales de México.

http://www.inegi.org.mx/prod_serv/contenidos/espanol/biblioteca/Default.asp?accion=1&upc=702825002012

Durante el tercer trimestre de 2010, Nayarit con una tasa del 10.5% fue una de las seis entidades federativas que mostraron mayor crecimiento en el PIB Estatal alcanzando el cuarto lugar nacional junto con el Estado de Puebla.

<http://www.inegi.org.mx/inegi/contenidos/espanol/prensa/comunicados/actividadee.asp>

En el periodo comprendido de Septiembre de 2005 a Noviembre de 2010 se crearon más de 17 mil empleos según datos del IMSS, destacándose que en noviembre de 2010, se registró la cifra de cotizantes más alta en toda la historia de Nayarit.

FUENTE: IMSS. Sistema de Consulta Dinámica.

www.imss.gob.mx/estadisticas/financieras/cubo.htm

Nayarit, desde que inició la publicación de la Encuesta Nacional de Ocupación y Empleo (ENOE) del INEGI en 2007, así como en los reportes trimestrales de 2008, 2009 y 2010, siempre ha mantenido tasas de desempleo por debajo de la media nacional.

FUENTE: INEGI. Encuesta Nacional de Ocupación y Empleo Trimestral, Indicadores Estratégicos.

http://www.inegi.org.mx/est/contenidos/espanol/sistemas/enoe/ind_trim/default.asp?s=est&c=11415.



PODER EJECUTIVO NAYARIT

Según el INEGI en su comunicado número 013/11, fechado el 21 de enero de 2011, el estado de Nayarit aparece como una de las entidades federativas con la tasas más bajas de desocupación en 2010, al registrar 3.92%, ubicándose en la séptima posición a nivel nacional. En el mismo documento, se señala que para ese mismo año, la media nacional fue de 6.99%.

FUENTE: INEGI. Encuesta Nacional de Ocupación y Empleo.

www.inegi.org.mx/inegi/contenidos/espanol/prensa/comunicados/ocupbol.asp

En materia de Competitividad Estatal, pasamos del lugar 20 en 2004 al lugar 11 en 2010, según el Tec de Monterrey en el Índice de Competitividad Estatal.

FUENTE: Índice de Competitividad Estatal, Instituto Tecnológico de Monterrey.

www.itesm.mx/webtools/competitividad/metodo.html

El Tec de Monterrey califica a Nayarit como el lugar más rápido para abrir un negocio.

FUENTE: ITESM. Índice de Competitividad Estatal 2010.

www.itesm.mx/webtools/competitividad/metodo.html

Nayarit está considerado por el IMCO como la entidad con el mejor ambiente para hacer negocios.

FUENTE: Instituto Mexicano para la Competitividad A.C. Informe Estatal 2010.

http://imco.org.mx/es/noticias/indice_de_competitividad_estatal_2010_la_caja_negra_del_gasto_publico/

En Nayarit las licencias de funcionamiento de los giros de bajo riesgo se entregan de manera inmediata contra el pago de derechos sin necesidad de inspección a través del SAREN.

FUENTE: Banco Mundial. Informe Doing Business. México 2010.



PODER EJECUTIVO NAYARIT

<http://espanol.doingbusiness.org/data/exploreeconomies/mexico/sub/tepic/topic/starting-a-business>

Estamos cambiando el Campo para progresar:

- 1er. Lugar Nacional en producción de Tabaco y Guanábana.
- 2º Lugar Nacional en producción de Arroz, Agave, Aguacate
- 3er Lugar Nacional en producción de Mango, Camarón, Café orgánico.
- 4º Lugar Nacional en producción de Piña
- 5º Lugar Nacional en producción de Sorgo y Frijol.

FUENTE: SAGARPA. Servicio de Información Agroalimentaria y Pesquera (SIAP). www.siap.gob.mx

1er. Lugar Nacional en Captación de Inversiones Turísticas

FUENTE: SECTUR. Padrón Nacional de Proyectos.

http://www.sectur.gob.mx/wb2/sectur/sect_8827_boletin_de_inversion

Riviera Nayarit recibe premio en primera jornada de Fitur. El prestigioso corporativo turismo Grupo Excelencias concedió a este destino el reconocimiento por la mejor promoción de un destino en México.

FUENTE:

<http://www.aepp.com/noticia/1151/Eventos-asociados/premios-excelencias-2010.html>

<http://www.caribbeanewsdigital.com/noticia/espana-premios-excelencias-2010-se-entregaron-ayer-en-el-marco-de-fitur>



PODER EJECUTIVO NAYARIT

Logros en Gobernabilidad

Pasamos del Lugar 22 al 16 en el Índice de Desarrollo Humano entre 2005 y 2008.

FUENTE: PNUD 2005, aregional 2008.

www.undp.org.mx/IMG/pdf/IDH_Genero_en_Mex-2000-2005.pdf

www.aregional.com/mexico/?lang=es&PHPSESSID=gj08kpi7940eqed1i8qvr6o742#

Pasamos del lugar 16° en 2005, al 7° lugar nacional en 2010, en el Indicador de Bienestar Infantil.

FUENTE: RED POR LOS DERECHOS DE LA INFANCIA EN MEXICO A.C. Reporte “La Infancia Cuenta en México, edición 2005 a 2010”.

www.derechosinfancia.org.mx/datosicm2010.pdf

1er. Lugar Nacional en el Índice COPARMEX en la utilización de Recursos Públicos 2008.

FUENTE: COPARMEX. Índice Coparmex en la utilización de los recursos públicos 2008.

www.coparmex.org.mx/nuevositio/php/busquedaResultados.php?status=&xaction=&cveUser=&searchStr=&cx=010598806120114834157:ro2irvivo4&cof=FORID:11&q=indice+de+transparencia+y+uso+de+l

En 2005, 7° Lugar Nacional, en 2007, 4° Lugar Nacional en el Índice de Corrupción y Buen Gobierno.

FUENTE: TRANSPARENCIA MEXICANA A.C. “Índice de Corrupción y Buen Gobierno, edición 2005 a 2007”.

www.transparenciamexicana.org.mx/ENCBG/

4° Lugar Nacional en el Índice de Transparencia Presupuestal.



PODER EJECUTIVO NAYARIT

FUENTE: INSTITUTO MEXICANO PARA LA COMPETITIVIDAD. "Índice de Transparencia Presupuestal 2010".

<http://mexicoestatal.wordpress.com/2010/09/01/indice-de-informacion-presupuestal-imco/>

En Calidad Institucional y Eficiencia Política, Nayarit ocupa el 10º lugar nacional.

FUENTE: Índice de Desarrollo Democrático de México

<http://www.idd-mex.org/informes/3/resultados-del-idd-mex-2010.html>

Líder Nacional en eficiencia en procuración de justicia

Fuente: Centro de Investigación y Docencia Económica, CIDE, Octubre de 2010. Cuaderno de Debate No. 4, Página 7.

http://cide.edu/cuadernos_debate/Procuradurias_MBergman_Caferatta.pdf

Índice de Transparencia y Disponibilidad Fiscal

Lugar nacional

2005= 29º con 98 puntos.

2010= 2º con 99.2 puntos.

Fuente: aregional.com. Índice de Transparencia y disponibilidad de la Información Fiscal. Edición 2005-2010.

www.aregional.com/doc/pdf/ltdif10Metodologia.pdf

Nayarit décimo lugar en democracia: COPARMEX.. El propósito del Índice es identificar las áreas en las que, como país, hemos avanzado y aquellas en las nos hemos rezagado respecto al desarrollo de la democracia. Considera cuatro dimensiones de estudio y detalla las fortalezas y las debilidades de las



PODER EJECUTIVO NAYARIT

32 entidades federativas. Nayarit aparece con una calificación de 6.69 en una escala del uno al diez, lo que nos ubica en el décimo lugar a nivel nacional.

FUENTE: COPARMEX, con la colaboración de la Fundación Konrad Adenauer, de Alemania y la consultora argentina Polilat.

http://www.idd-mex.org/informes_x_pais/20/2010-nayarit.html

Logros en Infraestructura

En los primeros 5 años de Gobierno incrementamos en un 140% el monto de la inversión en obra pública ejercida en la pasada administración.

Como parte de un compromiso de esta administración, la inversión se ha orientado hacia la Infraestructura y Empleo, haciendo especial énfasis en este último eje, complementado con políticas públicas para fortalecer el ingreso en la población nayarita.

Al cierre del 2010, se alcanzó el 115% de la meta sexenal propuesta de construir 400 kilómetros de nuevas carreteras pavimentadas pasando de 574 a 1,240 millones de pesos en inversión estatal en infraestructura carretera. De igual forma se han rehabilitado más de 1 millón de metros cuadrados de pavimentos en vialidades urbanas en todo el Estado.

Para brindar atención a la juventud nayarita y propiciar mejores condiciones para el desarrollo de la infraestructura deportiva en todo el Estado, se han destinado en 5 años más de 347 millones de pesos que representan 360% más que lo invertido en el sexenio anterior consolidando 163 nuevos



PODER EJECUTIVO NAYARIT

espacios deportivos entre los que destaca el polideportivo de Ixtlán del Río, y el de Tepic, Nayarit con mayores áreas para:

- ✓ Box
- ✓ Judo
- ✓ Karate
- ✓ Esgrima
- ✓ Badminton
- ✓ Tae Kwon do
- ✓ Luchas asociadas
- ✓ Escuela de ajedrez
- ✓ Levantamiento de pesas
- ✓ Gimnasia rítmica y artística

En infraestructura para el desarrollo social se incremento en un 3,446% la inversión registrada en el sexenio anterior al pasar de 8.1 a 278.5 millones de pesos al quinto año de gobierno fortaleciendo la inversión en la electrificación de las comunidades serranas, piso firme y el programa de 3 x 1 para migrantes.

La inversión registrada al quinto año de gobierno en agua ya saneamiento alcanza ya los 1 mil 860 millones de pesos, lo que representa un 202% más que toda la inversión del sexenio anterior al pasar de 617 a 1,864 millones de pesos, lo que permitió tan solo en el 2010 consolidar 51 obras, 59 kms de tubería y drenaje, 3 mil 336 nuevas descargas domiciliarias, ampliación de 2 sistemas de saneamiento y construcción de 2 nuevos.



PODER EJECUTIVO NAYARIT

Este análisis resumido recaba los esfuerzos que los nayaritas realizamos y consolidamos al cierre del quinto año de gobierno en el 2010.

I.2. PANORAMICA ECONOMICA NACIONAL EN 2010

La evolución de los principales indicadores señala que continuó la recuperación de la economía mexicana durante el cuarto trimestre de 2010. El ritmo de crecimiento se mantuvo positivo y significativo, aún cuando fue más moderado que el observado en trimestres anteriores. La moderación en el crecimiento fue debido a una menor expansión de la demanda externa, dado que la contribución al crecimiento de la demanda interna está aumentando y con ello generando un patrón de crecimiento más balanceado entre las fuentes externas e internas.

Respecto al entorno externo, es de destacar que el PIB y la producción industrial de los Estados Unidos continuaron creciendo durante el cuarto trimestre, si bien a una tasa anual menor que la observada en los trimestres previos. Cabe notar que las perspectivas de crecimiento para esa economía en el 2011 mejoraron significativamente con el plan de estímulos fiscales aprobado a finales de 2010, con lo cual se anticipa que la demanda externa se acelere de nuevo.

El dinamismo de la demanda externa ocasionó que las exportaciones totales, y en particular las no petroleras, alcanzaran un nivel máximo histórico. Por su parte, la aceleración de la demanda interna se debió tanto al consumo como a la inversión. El crecimiento del consumo e inversión del sector



PODER EJECUTIVO NAYARIT

privado se sustentó en la expansión del empleo formal y del otorgamiento de crédito, así como en la mejoría en la confianza de los consumidores y las empresas.

Asimismo, el esfuerzo del Gobierno Federal continuó reflejándose en niveles elevados de inversión pública. Se estima que durante el cuarto trimestre de 2010 el valor real del PIB haya crecido a una tasa anual de alrededor de 3.8 por ciento. Ello implica que el PIB habría tenido un crecimiento anual de 5.3 por ciento para 2010 en su conjunto. Asimismo, debido a que la evolución económica reciente ha resultado mejor a lo previsto y a que se ha registrado una mejoría en las perspectivas para la economía de los Estados Unidos, se estima que en 2011 el PIB de nuestro país registre un crecimiento de 4.0 por ciento, superior a la previsión anterior de 3.8 por ciento.

En 2010 el número de trabajadores afiliados al IMSS registró una expansión anual de 730 mil 348 plazas (5.3 por ciento), alcanzado un máximo histórico de 14 millones 611 mil 629 personas. Por tipo de contrato, la afiliación permanente aumentó en 512 mil 33 trabajadores (70.1 por ciento del total), en tanto que la eventual avanzó en 218 mil 315 personas (29.9 por ciento del total).

En diciembre de 2010, la inflación general anual se ubicó en 4.40 por ciento, 70 puntos base por arriba de la cifra registrada al cierre del tercer trimestre de 2010 (3.70 por ciento).

Al cierre del cuarto trimestre de 2010 el Índice de Precios y Cotizaciones de la Bolsa Mexicana de Valores se situó en 38,550.79 unidades, lo que implicó una ganancia acumulada en pesos de 15.7 por ciento respecto al cierre de septiembre. Asimismo, al cierre del 31 de diciembre el tipo de cambio se ubicó en 12.37 pesos por dólar, lo que implicó una apreciación de 2.1 por ciento respecto al cierre de septiembre de 2010 (12.63 pesos por dólar).



PODER EJECUTIVO NAYARIT

Producto Interno Bruto en México

Los especialistas económicos consultados por el Banco de México en la encuesta de noviembre anticiparon para el cierre del 2010 una tasa de crecimiento anual del PIB en 2010 de 5.0 por ciento, mostrando cierto optimismo ya que en la encuesta de octubre la expectativa promedio fue de 4.8 por ciento.

Por su parte la SHyCP estima que durante el cuarto trimestre de 2010 el PIB tuvo un crecimiento anual de alrededor de 3.8 por ciento. El pronóstico para este trimestre es consistente con un crecimiento anual del PIB de 5.3 por ciento durante todo 2010. A su vez, la proyección de crecimiento del PIB para 2011 se revisa de 3.8 a 4.0 por ciento.

Inflación anual

Se espera registrar una inflación anual al cierre de 2010 de 4.38 por ciento (la expectativa promedio fue de 4.30 por ciento el mes precedente), y una inflación subyacente de 3.62 por ciento (3.74 por ciento en la encuesta correspondiente a octubre pasado). congelamiento de los precios de las gasolinas durante 2009; al menor consumo que prevalece en la economía, así como a la mayor estabilidad cambiaria.



PODER EJECUTIVO NAYARIT

Empleo

La Encuesta Nacional de Ocupación y Empleo al cierre de 2010 proporciona información respecto a la evolución de la ocupación y el empleo para las 32 entidades federativas. De esta forma se puede conocer la complejidad del fenómeno ocupacional en un nivel de desagregación más detallado.

Las entidades federativas que registraron las mayores tasas de participación en la actividad económica (cociente entre la PEA y la población de 14 o más años de edad) son Quintana Roo con 67.2%, Colima 63.5%, Baja California Sur 62.8%, Nayarit 62.6%, Jalisco 62.3%, Nuevo León 62%, Yucatán 60.7% y Guerrero 60.4%; mientras que las que presentaron las menores proporciones fueron: Chihuahua con 53.2%, Veracruz de Ignacio de la Llave 53.6%, Michoacán de Ocampo 53.9%, Durango 54.4%, Querétaro 54.6%, Chiapas 54.8% y San Luis Potosí con 55.3 por ciento.

Congruentes con el tamaño de su población, el Estado de México y el Distrito Federal constituyeron los mercados de trabajo más grandes del país, con 13.7% y 8.9%, en ese orden, y representan en conjunto cerca de la cuarta parte del total nacional; les siguen Jalisco con 7%, Veracruz de Ignacio de la Llave 6.3%, Puebla 5.2%, Nuevo León 4.6%, Guanajuato 4.5%, Chiapas 3.8%, Michoacán de Ocampo 3.4%, Oaxaca 3.3%, Baja California 3.1% y Tamaulipas 3 por ciento. En el otro extremo y obedeciendo a su estructura poblacional, se encuentran las entidades con los menores tamaños del mercado laboral: Baja California Sur y Colima con 0.6% en lo individual, Campeche 0.8% y Aguascalientes, Nayarit y Tlaxcala 1% en cada una.



**PODER EJECUTIVO
NAYARIT**

Gráfica 7
**POBLACIÓN NO ECONÓMICAMENTE ACTIVA POR RAZÓN DE NO ACTIVIDAD
EN EL CUARTO TRIMESTRE DE 2010**
(Porcentaje)

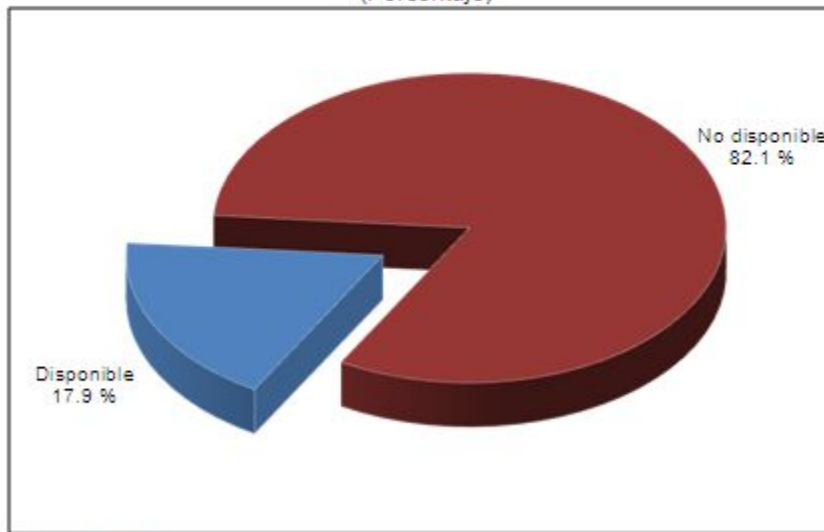

Fuente: INEGI.

La población no económicamente activa (PNEA) agrupa a las personas que no participan en la actividad económica ni como ocupados ni como desocupados. Durante octubre-diciembre de 2010, 42.2% del total de la población de 14 años y más, integraba este sector, del cual 82.1% declararon no estar disponibles para trabajar debido a que tienen que atender otras obligaciones, o tenían interés pero se encuentran en un contexto que les impide poder hacerlo (tiene impedimentos físicos, obligaciones familiares o están en otras condiciones). Por su parte, 17.9% se declararon disponibles



PODER EJECUTIVO NAYARIT

para trabajar, pero no llevaron a cabo acciones al respecto, por lo que se constituyen en el sector que eventualmente puede participar en el mercado como desocupado u ocupado.

Tasa de Interés:

Los pronósticos de los consultores respecto del nivel de la tasa de interés del Cete a 28 días para los cierres de 2010 y 2011 mostraron reducciones con relación a la encuesta anterior. En particular, los especialistas calculan que la tasa de Cetes a 28 días se sitúe, al cierre de 2010, en 4.30 puntos porcentuales (4.41 puntos en la encuesta precedente), en tanto que la estimación para el cierre de 2011 es que ésta alcance 4.73 puntos (5.06 puntos hace un mes). Con respecto a las proyecciones para la tasa de fondeo interbancario, los analistas económicos no esperan cambios en su nivel en el corto plazo. En particular, en promedio los especialistas anticipan que dicha tasa se mantendrá en niveles cercanos a los observados durante el cuarto trimestre de 2010, así como en el primer y segundo trimestres de 2011. A partir del tercer trimestre del próximo año, los pronósticos de los consultores presentan de manera más generalizada incrementos graduales en dicha tasa.

Tipo de cambio:

Acerca de las estimaciones de los niveles en que se ubicará el tipo de cambio del peso con relación al dólar estadounidense, éstas registraron reducciones para los cierres de 2010 y 2011. Para el final del 2010, los especialistas pronosticaron el tipo de cambio en 12.37 pesos por dólar (12.53 pesos por dólar en la encuesta de octubre pasado). Por su parte, para el cierre de 2011 se anticipa que el tipo de cambio alcance 12.55 pesos por dólar (12.69 pesos por dólar estimado en la encuesta precedente).



PODER EJECUTIVO NAYARIT

Salarios:

En su mayoría, los consultores económicos consideraron que los salarios reales mostrarían una recuperación en los últimos meses del 2010. En efecto, el 56 por ciento de los analistas señaló que en el segundo semestre de 2010 las remuneraciones reales mostrarían un incremento con relación a sus niveles en el primer semestre del presente año. Por su parte, el 70 por ciento de los consultores económicos anticipa que las remuneraciones reales en el primer semestre de 2011 aumentarán respecto de los niveles esperados para el segundo semestre de 2010.

Déficit Público:

En cuanto al déficit económico del sector público, las proyecciones de los especialistas indican que en 2010 éste representará 2.62 puntos porcentuales del PIB (2.60 puntos estimado en la encuesta previa). Para 2011 se calcula que este déficit será equivalente a 2.42 puntos porcentuales del producto (2.36 puntos hace un mes).

Balanza Comercial en México

La información oportuna de comercio exterior de diciembre de 2010 muestra un déficit de la balanza comercial de (-)218 millones de dólares. Con lo anterior, el saldo comercial acumulado de 2010 alcanzó un déficit de (-)3,121 millones de dólares, el cual se compara con el de (-)4,602 millones de dólares registrado en 2009. El descenso en el déficit comercial en 2010 se deriva de la combinación de una disminución del déficit de productos no petroleros, que pasó de (-)15,050 millones de dólares en 2009 a (-)14,592 millones de dólares en 2010, y de un aumento del superávit



PODER EJECUTIVO NAYARIT

de productos petroleros, de 10,448 millones de dólares en 2009 a 11,471 millones de dólares en 2010.

En diciembre del año pasado, el valor de las exportaciones de mercancías fue de 26,901 millones de dólares, cifra que se integró de exportaciones no petroleras por 22,629 millones de dólares y de productos petroleros por 4,272 millones de dólares. En el mes de referencia, las exportaciones totales reportaron una variación de 16.4 por ciento con relación a su nivel en diciembre de 2009, el cual se derivó de crecimientos de 25.6 por ciento de las petroleras y de 14.9 por ciento de las no petroleras. El incremento de éstas últimas se originó de aumentos de 12.2 por ciento en las dirigidas al mercado de Estados Unidos y de 25.3 por ciento en las canalizadas al resto del mundo.

En el último mes del año recién concluido, el valor de las importaciones de mercancías sumó 27,119 millones de dólares, cifra que implicó una alza anual de 17 por ciento. Dicha tasa se debió a los avances de 40 por ciento de las importaciones petroleras y de 14.4 por ciento de las no petroleras. Al considerar las importaciones por tipo de bien, se observaron tasas anuales de 15.8 por ciento en las de bienes de consumo y de 20.8 por ciento en las de bienes intermedios, mientras que las de bienes de capital se redujeron (-)2.2 por ciento.

Con cifras desestacionalizadas, las exportaciones totales de mercancías se elevaron 2.32 por ciento respecto al mes anterior. Dicha tasa fue consecuencia de aumentos de 3.36 por ciento de las exportaciones petroleras y de 2.12 por ciento de las no petroleras. Por su parte, las importaciones totales presentaron un incremento mensual de 2.57 por ciento. Dicha alza fue resultado neto de un crecimiento de 28.38 por ciento de las importaciones petroleras y de una disminución de (-)0.05 por ciento de las no petroleras. Por tipo de bien, se registraron avances mensuales de 12.37 por ciento en



**PODER EJECUTIVO
NAYARIT**

las importaciones de bienes de consumo y de 1.41 por ciento en las de bienes intermedios, mientras que las de bienes de capital retrocedieron (-)1.19 por ciento.

BALANZA COMERCIAL DE MÉXICO A DICIEMBRE DE 2010*

Concepto	Diciembre		Enero-Diciembre	
	Millones de Dólares	Variación % anual	Millones de Dólares	Variación % anual
Exportaciones Totales	26,900.5	16.4	298,360.8	29.8
Petroleras	4,272.0	25.6	41,682.0	34.8
No petroleras	22,628.5	14.9	256,678.8	29.1
Agropecuarias	794.8	1.5	8,510.1	10.1
Extractivas	244.3	58.2	2,424.0	67.4
Manufactureras	21,589.3	15.1	245,744.8	29.5
Automotrices	5,670.8	15.9	64,947.9	53.3
No automotrices	15,918.5	14.8	180,796.8	22.7
Importaciones Totales	27,119.0	17.0	301,481.8	28.6
Petroleras	3,271.5	40.0	30,211.2	47.6
No petroleras	23,847.6	14.4	271,270.7	26.8
Bienes de consumo	4,207.8	15.8	41,422.7	26.2
Petroleras	1,533.0	27.5	12,820.3	43.6
No petroleras	2,674.8	10.0	28,602.4	19.7
Bienes intermedios	19,903.2	20.8	229,812.4	34.5
Petroleras	1,738.5	53.3	17,390.8	50.8
No petroleras	18,164.7	18.4	212,421.6	33.3
Bienes de capital	3,008.0	(-) 2.2	30,246.7	(-) 1.3
Saldo de la Balanza Comercial	(-) 218.5	169.6	(-) 3,121.0	(-)32.2

Nota: Debido al redondeo la suma de los parciales puede no coincidir con el total.

* Cifras oportunas.

Actividad Industrial

La Producción Industrial del país con base en cifras desestacionalizadas creció 0.72% durante diciembre de 2010 frente a la del mes precedente. Por sector de actividad económica, los datos ajustados estacionalmente muestran un avance en las Industrias Manufactureras de 1.26%; la Electricidad, Agua y suministro de Gas por ductos al consumidor final 0.47%, y en la Minería 0.46%;



PODER EJECUTIVO NAYARIT

mientras que la Construcción descendió (-)0.59% en el último mes del año recién concluido con relación al mes previo.

En su comparación anual, la Producción Industrial se elevó 4.9% en términos reales en diciembre de 2010 respecto a igual mes de 2009.

Industrias Manufactureras.- El sector de las Industrias Manufactureras presentó una variación de 6% a tasa anual durante el último mes de 2010, resultado del incremento de la producción en los siguientes subsectores: equipo de transporte; maquinaria y equipo; industria alimentaria; productos a base de minerales no metálicos; productos metálicos; industrias metálicas básicas; muebles y productos relacionados; impresión e industrias conexas, y equipo de generación eléctrica y aparatos y accesorios eléctricos, entre otros.

Electricidad, Agua y suministro de Gas por ductos al consumidor final.- La Electricidad, Agua y suministro de Gas por ductos al consumidor final creció 5.1% a tasa anual en el mes que se reporta.

Industria de la Construcción.- Por su parte, la Industria de la Construcción se elevó 4.2% en diciembre de 2010 con relación a igual mes de 2009, derivado de mayores obras relacionadas con la edificación residencial (vivienda unifamiliar o multifamiliar) y edificación no residencial como naves y plantas industriales, inmuebles comerciales, institucionales y de servicios; obras de ingeniería civil u obra pesada, y trabajos especializados para la construcción. Este comportamiento se reflejó en la alza de la demanda de materiales de construcción tales como cables de conducción eléctrica; concreto; pinturas y recubrimientos; productos de asfalto; enchufes, contactos, fusibles y otros accesorios; tubos



**PODER EJECUTIVO
NAYARIT**

y bloques de cemento y concreto; equipo y aparatos de distribución de energía eléctrica; arena y grava; “otros artículos de plástico reforzado”, y “otros productos de hierro y acero”, básicamente.

En cuanto a la Minería, ésta registró un avance de 1.9% en el mes de referencia respecto a diciembre de 2009. Este resultado se asoció al aumento de 9.1% de la producción no petrolera y del ascenso de 0.2% de la petrolera.

En el 2010, la Actividad Industrial creció 6.1% en términos reales con relación a 2009. A su interior, las Industrias Manufactureras se incrementaron 9.9%, y la Minería y la Electricidad, Agua y suministro de Gas por ductos al consumidor final aumentaron 2.4% de manera individual. En cambio, la Construcción se mantuvo sin variación en igual periodo.

PRODUCCIÓN INDUSTRIAL A DICIEMBRE DE 2010
(Variación porcentual real respecto al mismo periodo del año anterior)

Concepto	Diciembre	Ene-Dic ^{r/}
Actividad Industrial Total	4.9	6.1
• Minería	1.9	2.4
Petrolera	0.2	(-) 0.3
No petrolera	9.1	14.3
• Electricidad, Agua y suministro de Gas por ductos al consumidor final	5.1	2.4
• Construcción	4.2	0.0
• Industrias Manufactureras	6.0	9.9

r/ Cifras revisadas.
Fuente: INEGI.



**PODER EJECUTIVO
NAYARIT**

Inversión Fija Bruta

La Inversión Fija Bruta (que representa los gastos realizados en maquinaria y equipo de origen nacional e importado, así como los de construcción) observó con base en cifras desestacionalizadas una disminución de (-)0.36% durante noviembre del año pasado respecto al mes inmediato anterior. Por componentes, los datos ajustados por estacionalidad indican que los gastos en maquinaria y equipo total se redujeron (-)0.31% mientras que los de la construcción avanzaron 0.31% en el penúltimo mes de 2010 frente a los de octubre de ese mismo año.

En su comparación anual, la Inversión Fija Bruta se incrementó 7.8% en términos reales en el mes en cuestión con relación a noviembre de 2009. A su interior, los gastos en maquinaria y equipo total aumentaron 10.8% y los efectuados en construcción fueron superiores en 5.8 por ciento.

**CIFRAS DESESTACIONALIZADAS Y TENDENCIAS*/ DE LOS COMPONENTES DE LA
INVERSIÓN FIJA BRUTA A NOVIEMBRE DE 2010**
(Índices base 2003=100)

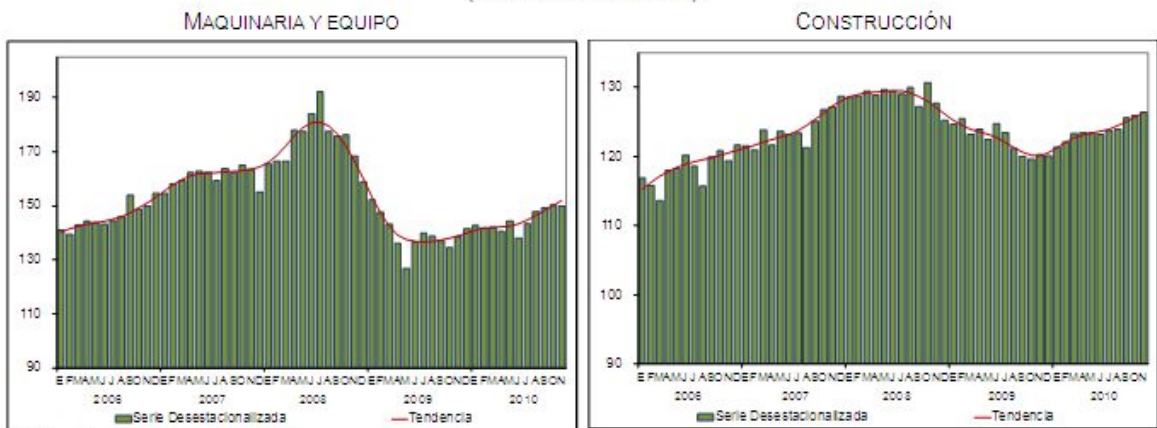

*/ Se refieren a las tendencias-ciclo.
Fuente: INEGI.



PODER EJECUTIVO NAYARIT

Indicador Global de la Actividad Económica

El Indicador Global de la Actividad Económica incorpora información preliminar de distintas actividades económicas como las agropecuarias, industriales, comerciales y algunas de servicios, por lo que debe considerarse como un indicador de tendencia o dirección de la economía mexicana en el corto plazo.

Este indicador reportó un crecimiento de 0.68% con cifras desestacionalizadas durante el penúltimo mes de 2010 con relación al mes precedente. Por grandes grupos de actividades, las series desestacionalizadas muestran que las Actividades Primarias aumentaron 10.91%, las Terciarias 0.31% y las Secundarias lo hicieron en 0.21% en noviembre del año pasado respecto al mes previo. En su comparación anual, el IGAE se elevó 5.8% en términos reales en el mes en cuestión. Por componentes, los resultados fueron los siguientes: las Actividades Primarias avanzaron 14.4%, las Secundarias 5.3% y las Terciarias se incrementaron 5% en noviembre de 2010 frente a los niveles observados en igual mes de 2009.

Gráfica 1
CIFRAS DESESTACIONALIZADAS Y TENDENCIA^{*/}
DEL INDICADOR GLOBAL DE LA ACTIVIDAD ECONÓMICA A NOVIEMBRE DE 2010
(Índice 2003=100)

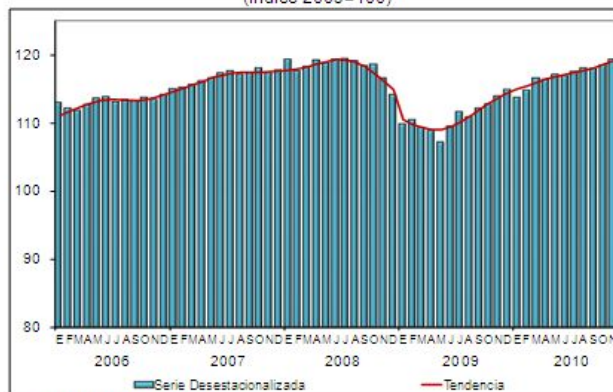

^{*/} Se refiere a la tendencia-ciclo.
Fuente: INEGI.



PODER EJECUTIVO NAYARIT

Con información preliminar de SAGARPA, las Actividades Primarias (que incluyen a la Agricultura y Ganadería) crecieron 14.4% a tasa anual en el mes en cuestión, producto de una mayor producción de cultivos como caña de azúcar, maíz en grano, mango, maíz forrajero, papa, manzana, papaya, cebada en grano, uva, avena forrajera, trigo en grano, limón, sorgo forrajero, tomate rojo, naranja, cebolla, tomate verde y nuez. A su vez, la Ganadería presentó un incremento en el mes de referencia respecto al dato de noviembre de 2009.

En cuanto a la producción de las Actividades Secundarias (Minería; Electricidad, agua y suministro de gas por ductos al consumidor final; Construcción, e Industrias manufactureras), éstas aumentaron 5.3% en términos reales en el penúltimo mes de 2010 con relación a igual mes de un año antes.

Dicho resultado se derivó de alzas en los subsectores de Equipo de transporte; Edificación; Industria alimentaria; Maquinaria y equipo; Construcción de obras de ingeniería civil u obra pesada; Productos a base de minerales no metálicos; Productos metálicos; Equipo de generación eléctrica y aparatos y accesorios eléctricos; Industria de las bebidas y del tabaco; Trabajos especializados para la construcción; Minería de minerales metálicos y no metálicos excepto petróleo y gas; Productos de cuero, piel y materiales sucedáneos, excepto prendas de vestir; Generación, transmisión y suministro de energía eléctrica, e Industria del plástico y del hule, principalmente.

Las Actividades Terciarias se elevaron 5% a tasa anual en noviembre pasado, debido a las variaciones positivas mostradas en el Comercio; Autotransporte de carga; Servicios inmobiliarios; "Otras telecomunicaciones"; Compañías de fianzas, seguros y pensiones; Servicios de alojamiento temporal;



PODER EJECUTIVO NAYARIT

Servicios de apoyo a los negocios; Radio y televisión, excepto a través de Internet, y los Servicios relacionados con el transporte, básicamente.

Indicadores del Sector Servicios

Cifras desestacionalizadas indican que en noviembre de 2010 el Índice Agregado de los Ingresos obtenidos por la prestación de los Servicios Privados no Financieros (IAI) avanzó 1.05%; en tanto que el Índice de Personal Ocupado (IPO) se redujo (-)0.04%, ambos frente al mes inmediato anterior. En su comparación anual, el IAI creció 7% al pasar de 110.1 puntos en el penúltimo mes de 2009 a 117.8 puntos en igual mes de 2010. Dicho comportamiento se debió a los incrementos registrados en seis de los nueve sectores que lo integran. Destacan los aumentos de los servicios profesionales, científicos y técnicos; los educativos, y los de información en medios masivos.

En cuanto al Índice de Personal Ocupado en los Servicios Privados no Financieros, éste reportó una variación anual de 1.1%, al ubicarse en 103.6 puntos en noviembre del año recién concluido, comparado con 102.5 puntos alcanzado en igual mes de 2009. Sobresalen las alzas en la ocupación de los servicios de información en medios masivos y en los profesionales, científicos y técnicos.

El Índice Agregado de los Ingresos obtenidos por la prestación de los Servicios Privados no Financieros¹ (IAI), que da cuenta de la evolución de los recursos originados por las empresas que prestan algún tipo de servicio creció 1.05% en términos desestacionalizados durante noviembre pasado respecto al mes precedente.



**PODER EJECUTIVO
NAYARIT**

Gráfica 1
**CIFRAS DESESTACIONALIZADAS Y TENDENCIA^{*/} DEL
ÍNDICE AGREGADO DE LOS INGRESOS POR LA PRESTACIÓN DE LOS SERVICIOS
PRIVADOS NO FINANCIEROS A NOVIEMBRE DE 2010**
(Índice base 2005=100)

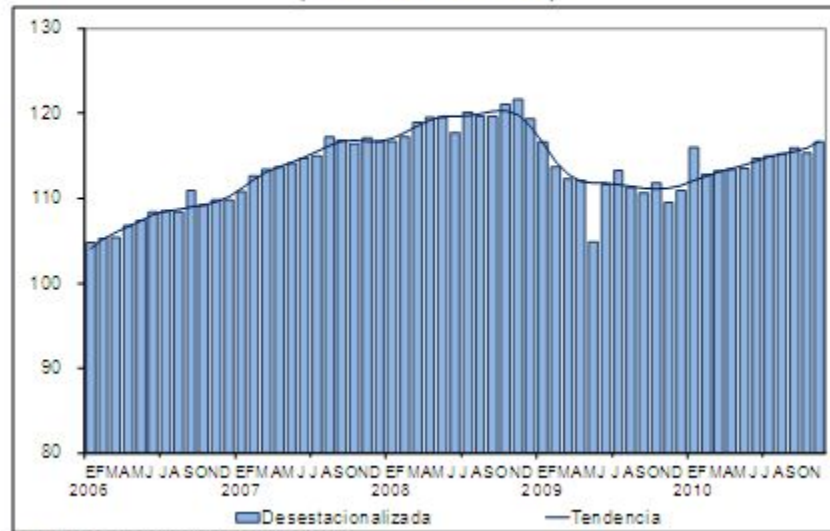

*/ Se refiere a la tendencia-ciclo.
Fuente: INEGI.

Encuesta Nacional de Empresas Constructoras

La Encuesta Nacional de Empresas Constructoras (ENEC), que incluye tanto a empresas afiliadas a la Cámara Mexicana de la Industria de la Construcción como a otras empresas que no se encuentran afiliadas a la misma. Ésta indica que con cifras desestacionalizadas, el valor de producción¹ generado por las empresas constructoras creció 0.38% en el penúltimo mes de 2010 respecto al mes precedente, mientras que el personal ocupado fue inferior en (-)0.10% en igual lapso.



**PODER EJECUTIVO
NAYARIT**

En su comparación anual, el valor de producción de las empresas constructoras aumentó 4.8% en términos reales en noviembre pasado, producto de las mayores obras relativas a Petróleo y petroquímica; Transporte; Electricidad y comunicaciones; Agua, riego y saneamiento, y a “Otras construcciones”. Por el contrario, descendieron las obras relacionadas con Edificación.

La participación de la obra contratada por el sector público se ubicó en 55.2% en noviembre de 2010 y la correspondiente al sector privado en 44.8 por ciento.

El número de personas ocupadas en las empresas constructoras se incrementó 4.5% en el penúltimo mes del año que recién concluyó con relación a noviembre de 2009.

Gráfica 2
**CIFRAS DESESTACIONALIZADAS Y TENDENCIA*¹ DEL VALOR DE PRODUCCIÓN
 EN LAS EMPRESAS CONSTRUCTORAS A NOVIEMBRE DE 2010**
 (Millones de pesos a precios de diciembre de 2003)

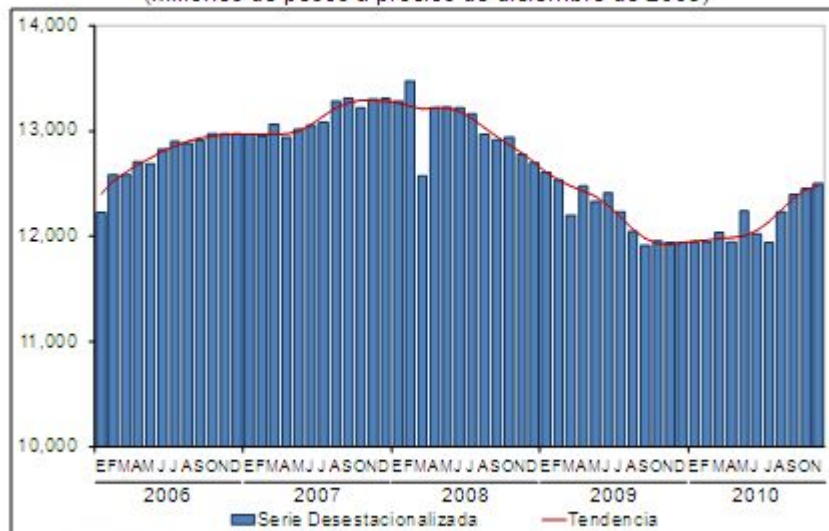

*¹/ Se refiere a la tendencia-ciclo.
 Fuente: INEGI.



PODER EJECUTIVO NAYARIT

El valor de la obra construida por las empresas constructoras se concentró básicamente en Edificación en general (como viviendas, escuelas, edificios para la industria, comercio y servicios, hospitales y clínicas, y edificaciones para recreación y esparcimiento) con una aportación de 43.8% del valor total durante el mes que se reporta, y en Transporte (como autopistas, carreteras, caminos, vías férreas, metro y tren ligero, y obras de urbanización y vialidad, entre otras) la contribución fue de 24.5 por ciento. Así, estos dos tipos de obra representaron en forma conjunta 68.3% del valor total.

Según la localización de la obra, las principales aportaciones al valor total de la obra construida por entidad federativa correspondieron en el mes en cuestión a Nuevo León con 12%, Estado de México 8.7%, Campeche 8%, Jalisco 7.2%, Distrito Federal 7%, Veracruz de Ignacio de la Llave 6.6%, Tamaulipas 5.4%, Coahuila de Zaragoza 4% y Tabasco 3.8 por ciento. En conjunto, estas nueve entidades contribuyeron con el 62.7% del valor producido.

Los estados restantes agregaron el 37.3% de dicho valor, registrándose las menores participaciones en Tlaxcala, Yucatán y Aguascalientes.

Ingresos del Sector Público federal

Durante 2010 los ingresos del sector público aumentaron 0.9 por ciento en términos reales con respecto a 2009, aun cuando en 2009 se observaron ingresos no recurrentes extraordinarios. El crecimiento en los ingresos se explica por lo siguiente:

- I) mayores ingresos petroleros por 6.9 por ciento en términos reales;
- II) mayores ingresos tributarios no petroleros por 12.1 por ciento real, y



PODER EJECUTIVO NAYARIT

III) mayores ingresos propios de las entidades de control presupuestario distintas de Pemex por 9.3 por ciento real.

Lo anterior permitió compensar la reducción real de 55.3 por ciento de los ingresos no tributarios debido a que en 2009 se observaron elevados ingresos no recurrentes.

En 2010 los ingresos tributarios no petroleros alcanzaron 10.0 por ciento del PIB, el mayor nivel desde que se tienen registros. Con respecto al monto previsto en la Ley de Ingresos de la Federación para 2010, los ingresos presupuestarios fueron mayores en 163 mil 306 millones de pesos (5.8 por ciento) como resultado de mayores ingresos petroleros, no tributarios y propios de organismos y empresas. Los ingresos excedentes se distribuyeron en estricto apego a las disposiciones vigentes en el ejercicio fiscal de 2010.

Por su parte el gasto total del sector público presupuestario fue superior en 3.6 por ciento real al registrado el año anterior. El gasto programable aumentó 3.2 por ciento en términos reales, destacando los incrementos en desarrollo social, en orden, seguridad y justicia, y en inversión física. La inversión física impulsada se ubicó en 4.8 por ciento del PIB, la mayor proporción de los últimos 28 años.

Participaciones Federales a las Entidades Federativas

Los recursos por concepto de participaciones federales recibidas por las entidades federativas y municipios aumentaron 46 mil millones de pesos de 2010 (11.8 por ciento real) con respecto a lo registrado en 2009.



PODER EJECUTIVO NAYARIT

I.3 EVOLUCION ECONOMICA ESTATAL

En los últimos años nuestra entidad ha registrado crecimiento sostenido del Producto Interno Bruto Estatal. Durante 2006 la economía estatal observó un crecimiento del 8.8%, en 2007 un 6.0% y un 4.2% en el 2008. Para 2009 de acuerdo con la información publicada por el INEGI, el Producto Interno Bruto de los Estados mostró una variación anual de (- 6%). En este contexto, el estado de Nayarit registró el noveno lugar en desempeño económico con 3.4%; es decir casi 2.6 puntos porcentuales menos que la media nacional.

La publicación oficial del INEGI presenta resultados acumulados de 2005 a 2009 donde es importante destacar que Nayarit alcanzo una tasa promedio anual del 3.20% registrando un acumulado del 12.79% durante este periodo, lo que nos ubica en el 4º lugar nacional durante el periodo después de Baja California Sur, Zacatecas y Tabasco, seguidos por Querétaro.

En términos monetarios el valor del PIB estatal , sumó 70 mil 436 millones de pesos, lo que representa aproximadamente 5.6 veces del presupuesto de egresos del Estado de Nayarit. En cuanto al indicador relacionado con el PIB per cápita, en Nayarit se incrementó de 54 mil 038 pesos en 2005 a 72 mil 650 pesos en 2009 que representa un 34.44%

Por su parte el Indicador Trimestral de la Actividad Económica Estatal (ITAE) es un indicador de coyuntura que ofrece un panorama sobre la evolución económica de las entidades federativas del país. Al igual que todos los productos derivados del Sistema de Cuentas Nacionales de México, en los cálculos del mismo se incorporan los conceptos y metodologías en materia de contabilidad nacional



**PODER EJECUTIVO
NAYARIT**

sugeridas por organismos internacionales plasmadas en el Manual del Sistema de Cuentas Nacionales 1993.

Durante el tercer trimestre de 2010, las entidades federativas que mostraron los aumentos más significativos por arriba de la media nacional fueron: San Luis Potosí, Coahuila de Zaragoza, Chiapas, Nayarit, Puebla y Colima.

Por grupos de actividades económicas, en las Primarias destacan los avances a tasa anual reportados para el tercer trimestre de 2010 en Nayarit, Estado de México, Zacatecas y Tlaxcala; en las Secundarias los aumentos registrados en San Luis Potosí, Chiapas, Colima y Puebla, y en las Terciarias sobresalieron los crecimientos observados en Nayarit, Baja California Sur, Coahuila de Zaragoza y Querétaro.

Gráfica 1
INDICADOR TRIMESTRAL DE LA ACTIVIDAD ECONÓMICA ESTATAL (ITAEE)
DURANTE EL TERCER TRIMESTRE DE 2010
(Variación % real respecto al mismo trimestre del año anterior)

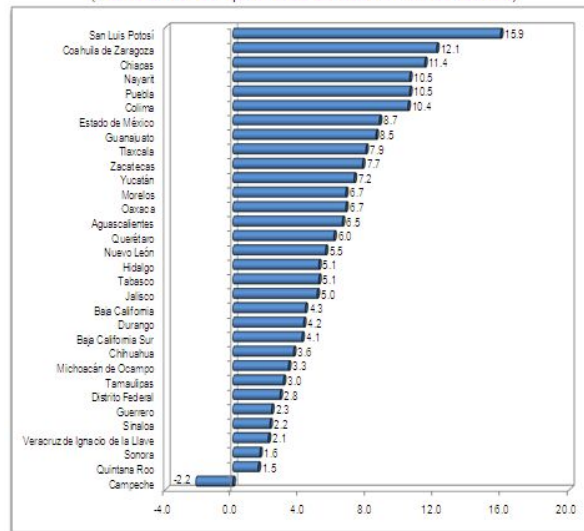

Fuente: INEGI.



PODER EJECUTIVO NAYARIT

Empleo Estatal.

Durante el cuarto trimestre de 2010 según la encuesta nacional de ocupación y empleo, las entidades federativas que registraron las tasas de desocupación más altas fueron Tabasco con 8.1% respecto de la PEA, Tamaulipas 7.8%, Sonora 7.6%, Querétaro 7.3%, Aguascalientes y Coahuila de Zaragoza 6.9% en cada una, el Estado de México 6.7%, el Distrito Federal y Tlaxcala con 6.6%, y Baja California Sur y Jalisco con 6 por ciento.

En contraste, las tasas más bajas en este indicador se reportaron en Guerrero con 2.1%, Yucatán 2.5%, Oaxaca 2.7%, Campeche y Chiapas 2.8% cada una, Michoacán de Ocampo 3.7%, Veracruz de Ignacio de la Llave 3.8% y Nayarit con 3.9 por ciento.

Cabe aclarar que este indicador no muestra una situación de gravedad en el mercado de trabajo, sino más bien de la presión que la población ejerce sobre el mismo, lo cual está influenciado por diversas situaciones como son principalmente las expectativas y el conocimiento que tienen las personas que no trabajan sobre la posibilidad de ocuparse, así como por la forma como está organizada la oferta y la demanda del mismo. Es por ello que se recomienda no considerarlo de manera aislada, sino como complemento de toda la información de que se dispone sobre la participación de la población en la actividad económica.



**PODER EJECUTIVO
NAYARIT**

**LAS DIEZ ENTIDADES CON MENOR TASA DE DESEMPLEO AL
CUARTO TRIMESTRE DEL 2010**

POSICIÓN	ESTADO	PORCENTAJE
1	Guerrero	2.10%
2	Yucatán	2.50%
3	Oaxaca	2.70%
4	Campeche	2.80%
5	Chiapas	2.80%
6	Michoacán	3.70%
7	Veracruz	3.80%
8	Nayarit	3.90%
9	Morelos	4.01%
10	Hidalgo	4.02%

Durante el ejercicio fiscal 2010 el mercado laboral en el estado de Nayarit resultó relativamente satisfactorio considerando el comportamiento en el resto de las entidades federativas del país, al registrarse en ese año un promedio de 107,606 trabajadores permanentes y eventuales urbanos asegurados en el Instituto Mexicano del Seguro Social (IMSS), cantidad que al ser comparada respecto al año anterior, resultó mayor en 4 mil 063 personas, representando en términos porcentuales un crecimiento del 3.92 por ciento.

TRABAJADORES PERMANENTES Y EVENTUALES URBANOS EN NAYARIT REGISTRADOS ANTE EL IMSS												
DATOS DEL AÑO 2010												
RUBRO/MES	Ene	Feb	Mar	Abr	May	Jun	Jul	Ago	Sep	Oct	Nov	Dic
TOTAL DE TRABAJADORES	107,279	107,585	107,557	106,531	107,091	107,817	107,891	106,305	106,348	107,777	109,765	109,322
VARIACIÓN RESPECTO AL MES ANTERIOR	2,781	306	-28	-1,026	560	726	74	-1,586	43	1,429	1,988	-443
AUMENTO O DISMINUCIÓN EXPRESADO EN %	2.5923	0.2852	-0.026	-0.954	0.5257	0.6779	0.0686	-1.47	0.0404	1.3437	1.8445	-0.404



PODER EJECUTIVO NAYARIT

En el periodo comprendido de Septiembre de 2005 a Noviembre de 2010 se crearon más de 17 mil empleos según datos del IMSS, destacándose que en noviembre de 2010, se registró la cifra de cotizantes más alta en toda la historia de Nayarit, con un total de 109,765 trabajadores.

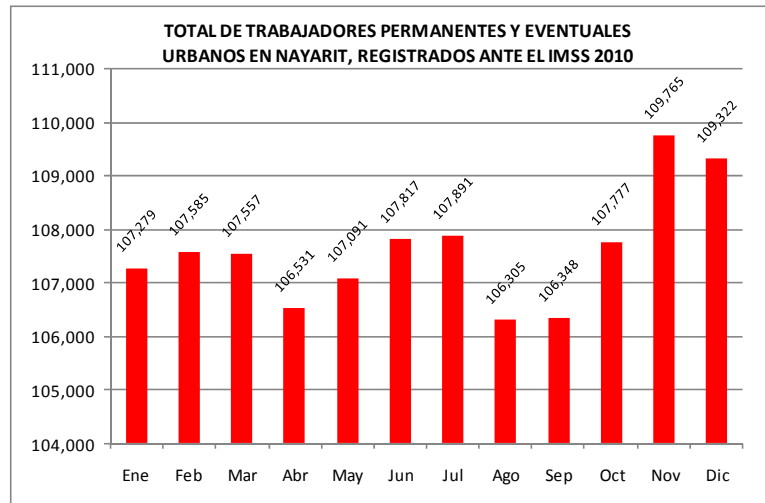

Desarrollo Económico

En materia de Competitividad Estatal, Nayarit ha pasado del lugar 20 en 2004 al lugar 11 en 2010, según estudio publicado por el Instituto Tecnológico y de Estudios Superiores de Monterrey en materia de Competitividad Estatal. También ha calificado a Nayarit como el lugar más rápido para abrir un negocio. Por su parte el Instituto Mexicano para la competitividad ha calificado a Nayarit como la entidad con el mejor ambiente para hacer negocios.

En el periodo que se informa, se consolidó la primera etapa del clúster del agave con 125 millones de inversión en una fábrica de miel de agave con 1 mil 200 hectáreas de producción. Con esta



PODER EJECUTIVO NAYARIT

acción se concreta la línea de acción relacionada con la agricultura por contrato con el mejor precio del mercado.

Al cierre del quinto informe de gobierno se han generado las facilidades para la inversión de más de 1 mil 100 millones de pesos para la industrialización. Corapak en Jala; Merkabastos en Bahía de Banderas; Mexifrutas en Tepic; 5 de Mayo en San Blas; Minera Vane en Acaponeta; Parque de Medios Interactivos en Bahía de Banderas; Frigoríficos del Nayar en Tepic; Arrocería de Sauta en el Mpio. de Santiago y Frexport en Santiago Ixcuintla, Nay. son el claro ejemplo de esta importante inversión.

Por lo relacionado a la agricultura desarrollada a través de invernaderos, ya se ha consolidado el clúster agroindustrial del sur con una inversión de más de 339 millones de pesos de inversión generando más de 1 mil 857 empleos en una superficie desarrollada de 158 hectáreas de invernaderos. En la visión 2020 del Plan Estatal de Desarrollo se tiene considerada una meta de 600 hectáreas con 7 mil 500 empleos y más de 1 mil 320 millones de pesos de inversión para el año 2015.

El campo Nayarita, uno de los rieles por los que transita la locomotora del desarrollo estatal en lo que va de los primeros cinco años al cierre del 2010 incrementó en un 50% la superficie real de riego pasando de 52 mil a 78 mil hectáreas modernizándose con una inversión que ahora supera más de 2 mil 800 millones de pesos invertidos registrando un 142% de incremento con relación al sexenio anterior.



PODER EJECUTIVO NAYARIT

La construcción de 2 mil 907 hectáreas de drenes parcelarios; 3 mil 600 hectáreas niveladas y 814 sistemas de riego se han traducido en verdaderos beneficios para el productor al incrementar el rendimiento de:

- ✓ Frijol de 1.3 a 2.8 toneladas por hectárea.
- ✓ Maíz de 5 a 10 toneladas por hectárea.
- ✓ Sorgo de 4.5 a 8 toneladas por hectárea.
- ✓ Establecer al menos 2 cosechas por año.
- ✓ Mayor utilidad por hectárea.

Con relación al turismo, durante el ejercicio que se informa Nayarit alcanzó por segundo año consecutivo el primer lugar en inversión turística privada al haber sido considerada la Riviera Nayarit como el destino más atractivo para invertir según el padrón nacional de proyectos de inversión de la Secretaría de Turismo Federal. El crecimiento de la infraestructura turística de los últimos cinco años la podemos resumir en lo siguiente:

- ✓ 521 nuevos espacios en marinas.
- ✓ 2 nuevos campos de golf.
- ✓ 6 mil 992 nuevos cuartos de hotel
- ✓ 5 playas certificadas como limpias bajo la norma oficial de la SEMARNAT.
- ✓ 1 nueva marca turística: Riviera Nayarit.



PODER EJECUTIVO NAYARIT

Esto ha sido posible gracias al esfuerzo que el estado de Nayarit ha consolidado con el Gobierno Federal en acciones e inversiones conjuntas crecientes para infraestructura turística como a continuación se detalla:

- ✓ En 2005 \$ 0.0 MDP
- ✓ En 2006 8.0 MDP
- ✓ En 2007 5.1 MDP
- ✓ En 2008 28.0 MDP
- ✓ En 2009 100.0 MDP
- ✓ En 2010 110.4 MDP

I.4 POLITICA DE INGRESOS

La política de ingresos para el ejercicio fiscal del 2010 plantea una modernización tributaria que consolide las bases de tributación tradicionales, tanto estatales como federales, de tal forma que se logre una estabilización en los ingresos, así como la de ampliar bases, mediante el diseño e instrumentación de esquemas para aumentar el número de registros en el padrón de contribuyentes estatales y al mismo tiempo, avanzar en la simplificación de los trámites administrativos para estimular el cumplimiento voluntario de las obligaciones fiscales y de esta manera incrementar los recursos disponibles distribuyendo de mejor manera la carga impositiva en un universo cada vez más amplio.

La anterior atiende la premisa contenida en el Plan Estatal de Desarrollo 2005-2011, de crear una hacienda pública estatal más consolidada que genere las condiciones propicias para destinar



PODER EJECUTIVO NAYARIT

mayores recursos al gasto en inversión e infraestructura productiva y responder así, a las demandas de la población al tiempo que permita financiar un desarrollo económico sustentable en el estado.

La línea general en materia de recaudación, aplicable para el ejercicio fiscal 2010, prevé gravar una área económica que aún cuando ya existía, la planeación fiscal de alguna manera impedía imponer contribución estatal alguna, como es el caso de aquellos inmuebles que no obstante ser de propiedad privada para uso habitacional de carácter particular, son comercializados turísticamente a través de los medios electrónicos u otros medios, sin que sean gravados con ninguna contribución y que incluso, han venido creciendo aceleradamente en la zona de Nuevo Vallarta, Bahía de Banderas y Compostela principalmente.

I.5 POLITICA DE EGRESOS

Los recursos aprobados en el presupuesto de egresos para el ejercicio fiscal del 2010 se distribuyen en los distintos programas presupuestales atendiendo a los objetivos que se proponen lograr bajo la siguiente política:

El ejercicio del gasto público se efectuará bajo una política de austeridad, racionalidad y disciplina presupuestal dando prioridad a los programas del sector educativo; a los de cobertura y prevención del sector salud; a aquellos que propicien viabilidad económica y social del sector productivo especialmente del campo y rural, y a la atención a los grupos vulnerables y marginados a través de la asistencia social.



PODER EJECUTIVO NAYARIT

Dentro de la disponibilidad de recursos estatales y federales, en un entorno nacional de escaso crecimiento económico y de gran volatilidad de los mercados nacionales e internacionales, se privilegiará el gasto en inversión pública para maximizar la rentabilidad social del gasto público.

En la propuesta de Presupuesto de Egresos presentada a la legislatura local se incluyen 77 artículos que a su vez se dividen en 5 capítulos y 3 secciones correspondientes al capítulo cuarto, normatividad mediante la cual se establecen las disposiciones muy puntuales en materia de austeridad; racionalidad y disciplina presupuestal; así como de información, evaluación y control; lo que significa que se contemplan evaluaciones en función de los calendarios financieros y metas a alcanzar por parte de las dependencias y entidades; representando lo anterior el inicio al proceso de transición del Sistema Presupuestario por Programas del Estado, hacia el desarrollo de un modelo del ejercicio del gasto público con enfoque a resultados lo que permitirá dar cumplimiento a lo dispuesto por el numeral 134 de la Constitución Política de los Estados Unidos Mexicanos, que estipula de manera general que los tres órdenes de gobierno deberán evaluar los resultados que se obtengan de la aplicación de los recursos públicos.

I.6 POLITICA DE DEUDA

La constitución política de los Estados Unidos Mexicanos faculta a los tres órdenes de gobierno en su artículo 117 para contratar deuda que tenga por objeto el financiamiento de inversiones públicas productivas. Este mandato constitucional significa una importante regla prudencial ya que impide que estos recursos se utilicen para financiar el gasto corriente por parte del Gobierno Estatal.



PODER EJECUTIVO NAYARIT

La política de deuda pública estatal establece la necesidad de realizar el estudio de factibilidad y rentabilidad social de los proyectos de inversión que serán financiados con esta fuente de recursos. Asimismo, los análisis costo-beneficio tendrán que contemplar las ventajas o desventajas que ofrecen los proyectos a las comunidades en que se realicen desde un punto de visto social, al igual que la aportación que tendrán al desarrollo de las cinco regiones internas de Nayarit y particular de la localidad.

El plan estatal de desarrollo 2005-2011 dentro de las políticas en materia de financiamiento establece que el Estado impulsará su desarrollo económico y social sostenible y sustentable basado en su capacidad de apalancamiento buscando las mejores opciones disponibles en los mercados y soportadas en las tres calificaciones crediticias otorgadas por las agencias calificadoras internacionales; Fitch Ratings, Standard & Poors y Moodys Investment e incorporando nuevos esquemas de financiamiento para la inversión pública.

En la búsqueda y consecución de estos nuevos esquemas, en Abril de 2009 se publicó en el D.O.E la autorización legislativa para constituir un fideicomiso de financiamiento en los términos del artículo 12 y 43 de la Ley de Deuda Pública del Estado de Nayarit. Dicho fideicomiso, es la base para concretar un proyecto de bursatilización de ingresos estatales futuros y/o el financiamiento estructurado con base en dichos ingresos.

Para el ejercicio 2009 se propuso financiar inversión pública hasta por un monto de \$ 500 millones de pesos por la vía del saldo del financiamiento estructurado pendiente de ejercer y previamente aprobado por la VIII Legislatura por un monto de 1,000 millones de pesos a disponer conforme se requiera, a plazo de 30 años, y tasa de interés TIIE + 1.2 puntos porcentuales, cuya



PODER EJECUTIVO NAYARIT

fuerza de pago la constituyen el Impuesto sobre Nóminas y las Tenencias Federal y Estatal; cantidad que no fue ejercida en su totalidad en el presupuesto de egresos de 2009.

El pasado 20 de diciembre de 2010, en el periódico oficial del estado se publicó el Decreto que autoriza al titular del Poder Ejecutivo a contratar financiamiento hasta por la cantidad de \$ 1,698'768,000.00 (Un mil seiscientos noventa y ocho millones setecientos sesenta y ocho mil pesos 00/100. M.N.) a un plazo de veinte años contados a partir de la primera disposición. La contratación de este crédito no se concretó durante el ejercicio fiscal 2010 en razón de los tiempos en que fue autorizado al final del ejercicio.

I.7 POLITICA DE PATRIMONIO

El patrimonio público de la Nación es regulado por el Congreso de la Unión, y su administración se lleva a cabo por el Ejecutivo Federal. Los estados de la República y sus municipios poseen solamente el patrimonio inmobiliario o mobiliario que han adquirido por sí mismos, el que se rige conforme su propia legislación en lo que se refiere a su administración y dominio.

La CPEUM otorga a los Estados integrantes de la Federación la capacidad de adquirir su patrimonio mismo que deberá regularse por la normatividad que se expida en cada uno de ellos, y en la mayoría de las entidades federativas se cuenta con una Ley de Bienes o de Patrimonio, en la que se clasifican y prevén sus características, siendo muy similares con respecto a las que se aplican en el patrimonio federal.



PODER EJECUTIVO NAYARIT

Consecuente con lo anterior; la política de patrimonio planteada en el Plan Estatal de Desarrollo 2005-2011 establece el compromiso de proponer ante la legislatura local una Ley de Bienes para el Estado de Nayarit, en la que se incluya la normatividad acerca del registro contable, métodos de valuación, depreciación, formas de adjudicación y desincorporación de los activos gubernamentales en el ámbito estatal; asignatura que aún está pendiente de cubrirse ya que con la aprobación legislativa de la nueva Ley de Contabilidad Gubernamental, será el Consejo Nacional de Armonización contable la entidad autorizada para emitir estos criterios a nivel nacional para su aplicación en los tres órdenes de gobierno por lo que se estima prudente esperar la definición de estos criterios para su incorporación en el proyecto de ley.

Operativamente, la política de administración del patrimonio inmobiliario estatal se orienta a mejorar la prestación de los servicios públicos en un marco de transparencia y acceso para la ciudadanía; por lo que a partir del ejercicio fiscal del 2010 en la siguiente liga electrónica <http://www.nayarit.gob.mx/transparenciafiscal/administracion/2009/patrimonio/default.asp> del portal de internet del Gobierno del Estado de Nayarit se difunde el análisis actualizado de los bienes muebles e inmuebles que conforman el patrimonio público estatal.

II. EVALUACION:

II.1 AVANCES EN EL PLAN ESTATAL DE DESARROLLO 2005-2011 A DICIEMBRE DE 2010.

Los avances obtenidos en la atención del Plan Estatal de Desarrollo 2005-2011 (PED 2005-2011) a casi a final de sexenio son óptimos ya que se han atendido el 96% de la proyecto estratégicos



PODER EJECUTIVO NAYARIT

que se señalaron al inicio de la administración, algunos están en marcha su gestión, otros en proceso de ejecución y otros implementados. Tales avances se detallan a continuación:

- **310 Proyectos Estratégicos** (cartera de proyectos del PED 2005-2011).
- **299 Atendidos**
- **96% Avance**
- **88% de tiempo transcurrido (avance general = óptimo)**

Eje rector	Avance				
	2006	2007	2008	2009	2010
Desarrollo institucional	25%	25%	63%	88%	88%
Desarrollo social	24%	30%	48%	74%	99%
Desarrollo económico	40%	55%	71%	76%	95%
Desarrollo sustentable	31%	54%	69%	77%	85%
Avance general	31%	40%	55%	75%	96%

Tiempo transcurrido en el sexenio 87%



**PODER EJECUTIVO
NAYARIT**

Eje estratégico	Avance				
	2006	2007	2008	2009	2010
Empleo	41%	55%	72%	78%	95%
Educación	23%	25%	49%	79%	98%
Salud	22%	28%	44%	69%	100%
Infraestructura	34%	52%	62%	72%	93%
Gobernabilidad	31%	31%	63%	88%	94%
Avance general	31%	40%	55%	75%	96%

Avance del PED 2005-2011 por Eje Estratégico

Tiempo transcurrido en el sexenio 87%

Con base a la atención al Plan Estatal de Desarrollo 2005-2011 se logró concretizar los siguientes proyectos estratégicos relevantes para el estado de Nayarit por Eje Estratégico:

Empleo

Avance = 95%

❖ **Parque de Medios Interactivos.**

○ El Gobierno de Nayarit a través de la SEDECO y la Cámara Nacional de la Industria Electrónica de Telecomunicaciones y Tecnologías de la Información (CANIETI) con la colaboración de la Secretaría de Economía pusieron en marcha el Parque de Medios Interactivos de la Riviera de Nayarit, “La Cruz de Huanacaxtle”. Ubicado en La Cruz de Huanacaxtle, Nayarit.

○ Con una inversión alrededor de 40 millones de pesos.



PODER EJECUTIVO NAYARIT

- El Parque de Medios es una extensión de la Ciudad del Conocimiento (esta última ubicada en Tepic).
- Albergará en general a empresas y a 150 personas dedicadas a la producción de medios interactivos, cortos animados (cortometrajes) y animación digital.
- Está proyectado que pueda albergar en el futuro mil personas.
- El primer proyecto que se realizará en el Parque será un largometraje en dos dimensiones sobre la isla de Mexcaltitán "Cuna de la mexicanidad".

❖ Sistema de Apertura Empresarial "Express".

- A través de internet otorgar en minutos un permiso temporal de empresas con giro de bajo riesgo. Con el fin de que las empresas puedan iniciar operaciones de manera inmediata y en "el periodo de gracias" otorgado, tramiten su licencia de funcionamiento.
- Ventajas: fomentar la formalidad, disminuir tiempos de trámite, facilitar la inspección con los datos ingresados al sistema y el servicio gratuito para el usuario y el ayuntamiento.
- Se arrancó con la participación de los tres de los municipios más grandes del Estado: Bahía de Banderas, Compostela y Tepic.

❖ Agroindustrias y Plantas Empacadoras.

- Plantas Deshidratadoras y procesadoras y empacadoras de Frutas en San Blas, Rosamorada, Ruiz y Tepic.
- Construcción de cuarto frío para la conservación de hortalizas en Apozolco municipio de la Yesca.
- Equipamiento de una planta congeladora de frutas en Huaristamba municipio de San Blas.
- Suministro e Instalación de cribadora y envasadora de frijol en Puerta de Mangos del municipio de Santiago Ixcuintla.
- Fábrica de Cajas Integradora del Centro en Navarrete, municipio de San Blas
- Centro de Acopio para engorda de ganado en Ruiz, municipio de Ruiz



PODER EJECUTIVO NAYARIT

- Planta de Acopio y Comercializadora de Sorgo en la Guasima, municipio de Acaponeta.
- Equipamiento de un Beneficio húmedo y seco de café en la Yerba, municipio de Tepic.

- ❖ **Marca turística propia: “Riviera Nayarit”.**
 - En el año 2007 durante el Tianguis turístico de Acapulco se lanzó la marca Riviera Nayarit la cual es un proyecto de promoción para denominar a este corredor turístico que se encuentra dentro del litoral de Nayarit que incluye los municipios de Bahía de Banderas, Compostela y San Blas, lográndose con ello un posicionamiento en el mercado nacional e internacional.
 - En 2009 al inicio del Torneo de Clausura y Apertura 2009 del Fútbol Mexicano a través de una empresa de manejo de patrocinios deportivos se promocionó la marca Riviera Nayarit en el uniforme del equipo de fútbol de Estudiantes-Tecos de la Universidad Autónoma de Guadalajara.

- ❖ **Agricultura en Invernaderos.**
 - El proyecto de Agricultura de invernadero es una inversión que esta llevando a cabo en Nayarit la empresa Desert Glory México, el cual tiene como objetivo de clientes el ofrecerle al mercado norteamericano, integrado por México, Estados Unidos y Canadá, un tomate de calidad, con mayor sabor y valor nutritivo.
 - Actualmente el proyecto trabaja en una primera etapa con 12 hectáreas de invernaderos y se está por iniciar la segunda etapa que consiste en otras 12 hectáreas; en total el proyecto considera 90 o 100 hectáreas de invernadero, las cuales se tiene proyectado echar andar en los próximos 10 o 12 años.

- ❖ **Merkabastos Riviera Nayarit.**
 - Se ubicará en el municipio de Bahía de Banderas
 - Se construirá en una superficie de 4.2 hectáreas.
 - Con una inversión privada de 130 millones de pesos.
 - Generará más de 150 empleos directos.



PODER EJECUTIVO NAYARIT

- Serán beneficiados todos los municipios del estado dando preferencia a productores de Nayarit de pescados y mariscos, aves, carnes, lácteos, frutas y hortalizas, entre otros productos.
- Se abrirá un paquete de participación accionaria de cerca del 30 por ciento del total de la inversión, para los empresarios nayaritas que deseen entrar a este proyecto.

Educación

Avance = 98 %

❖ Beca Universal y útiles escolares

- En 2008 209 mil 608 niños y niñas beneficiados.
- En 2009 238 mil 398 niños y niñas beneficiados.

❖ Tarjeta de Internet gratuito

- Con el objetivo de lograr una conectividad educativa, en el 2009 se beneficiaron 89 mil alumnos con tarjeta de internet gratuito del nivel medio superior y superior.

❖ Curso multimedia de Ingles "Cruising América

❖ Ciudad del Conocimiento.

- Clúster lúdico
 - Museo interactivo de ciencia y tecnología
 - Planetario de alta resolución
 - Pantalla 3D. de proyecciones culturales y científicas
 - Acuario



PODER EJECUTIVO NAYARIT

- Jardín botánico
- Clúster de tecnologías de la información
- Empresas desarrolladoras de software.
- Hold Center de servicios.
- Incubadora de negocios.
- Centro de medios interactivos de la Cruz de Huanacastle.
- Clúster de alimentos
- Centro de transferencias de tecnologías
- Empresas desarrolladoras de tecnologías
- Clúster de turismo alternativo
- Instituto especializado en turismo del ocio
- Centro de certificación de hotelería
- Geriátrico cultural
- Instituto de investigaciones educativas, UAN-Universidad de Londres

- ❖ **Ciudad de los Deportes.**
- Cancha de voleibol playero
- Primer gimnasio virtual público del país

- ❖ **Estadio bicentenario**
- Estadio bicentenario.- Proyecto y obra de construcción del estadio Bicentenario, en la ciudad satélite.



PODER EJECUTIVO NAYARIT

❖ **Infraestructura Media Superior y Superior:**

- Institutos Tecnológicos en el Norte y Sur del Estado.
- Planteles CONALEP en Mezcales y Cantera.
- Planteles CECYTEN en Tuxpan y Yago.

❖ **Infraestructura Conmemoración del Bicentenario**

- Iluminación artística arquitectónica de edificios del Centro histórico de la capital del estado, conmemorativa del Bicentenario.
- Construcción parque lineal en el Río Mololoa
- Remodelación de la Avenida México Bicentenario
- Remodelación de las avenidas de las márgenes izquierda y derecha del Río Mololoa

❖ **Infraestructura Cultura:**

- Casa Aguirre
- Ex Hotel Palacio.
- Centro Cultural Estatal de Bellas Artes con sede en la Fábrica Textil de Bellavista
- Ciudad de las Artes

❖ **Festival Cultural Amado Nervo.**

Se dio a conocer las actividades del 9º Festival Cultural Amado Nervo 2009–2010, el cual se denominó “52 semanas”. Esta nueva edición del Festival está enfocada al Bicentenario de la Independencia de México y al Centenario de la Revolución Mexicana.



PODER EJECUTIVO NAYARIT

Salud

Avance = 100%

❖ Ciudad de la Salud.

Construidos:

- Laboratorio Estatal de Salud Pública.
- Centro ambulatorio de prevención y atención VIH SIDA.
- Unidad de cirugía ambulatoria "UNEME".
- Centro de Atención primaria de adicciones "CAPA".
- Centro de atención a sobre peso riesgo cardiovascular y diabetes mellitus "SORID".

Por construir:

- Centro estatal de vacunología.
- Centro estatal de banco de sangre.
- Segunda etapa de hemodiálisis.

❖ Hospital Puerta de Hierro

- Puesta en Marcha con recursos privados gracia a la Ley de Asociaciones Publicas Privadas.
- Fecha de inicio el pasado 12 de Enero del 2009
- Ubicado en los terrenos de la Ciudad de la Salud, en una superficie de 14,198.32 metros cuadrados que es propiedad del estado.
- Es el primer centro de tercer nivel de atención médica en el Estado de Nayarit con 24 distintas especialidades médicas.



PODER EJECUTIVO NAYARIT

- Estará equipado con servicios de urgencias, auxiliares, diagnóstico, y cirugía convencional de mínima invasión, ambulatoria y hospitalización de corta estancia a la cual tendrán acceso los pacientes afiliados al seguro popular,
- El proyecto demandará una inversión de más de \$ 24 millones de dólares americanos.
- Instalación médica equipada con helipuerto y tecnología médica de punta
- La derrama económica, vendrá a reactivar durante el proceso constructivo, la economía local con un impacto de 200 empleos directos y 400 indirectos durante el periodo de construcción, y 200 empleos permanentes durante el periodo de operación.

- ❖ **El Centro Hospitalario de Tepic, S.A. de C.V. filial del centro médico Puerta de Hierro.**

- Moderna instalación hospitalaria de 24 especialidades médicas de alto nivel, que viene a sumarse a la infraestructura médica desarrollada en la Ciudad de la Salud.

- ❖ **Hospitales básicos**

- De Compostela, Compostela.
- De Las Varas, Compostela.
- De Tondoroque, Bahía de Banderas.

- ❖ **Ambulancias Aéreas**

- 2007.- 445 vuelos y 962 pacientes atendidos.
- 2009.- Se duplicaron los vuelos: 1,128 vuelos realizados y salvaron 1,645 vidas

- ❖ **Partos Gratuitos**

- Más de 47 mil partos gratuitos en lo que va de esta administración.



PODER EJECUTIVO NAYARIT

- 232 mil 608 acciones realizadas a favor de la salud materna (consultas a mujeres embarazadas, atención de partos y cesaras gratuitas, consultas a recién nacidos)
- Alcanzando 114.9 porciento de cumplimiento de la meta establecida

❖ Cero Rezago Quirúrgico

- Instalación de turnos extraordinarios en centros hospitalarios practicándose 17,993 cirugías

❖ Cero Rezago en Consultas

- 1,767 acciones de consulta ambulatoria
- 5,722 consultas de especialidad
- 3,544 sesiones de teleterapia

Infraestructura

Avance = 93%

❖ Autopista Tepic-San Blas.

- Longitud de 32.0 kilómetros nuevos.
- Carretera tipo "A2" con 12 metros de ancho de corona.
- Pavimento Asfáltico.
- \$ 1,200 MDP de inversión aproximada.
- Tiempo estimado de recorrido 20 Minutos.
- Velocidad de proyecto de 90 a 110 K/hr.
- En el PEF 2009 se incluyeron \$ 100 MDP para este proyecto.
- Se tiene contemplada su terminación y puesta en operación para el segundo semestre del 2011.



PODER EJECUTIVO NAYARIT

❖ Carretera Ruiz-Zacatecas

- 86.3 Km.
- Tramo 1.- Ruiz – San Pedro Ixcatán 35.5 kilómetros. (Terminado)
- Tramo 2.- San Pedro Ixcatán – Jesús María 85.8 kilómetros. (Terminado)
- 1. Subtramo 1.- San Pedro Ixcatán – Mesa del Nayar 66 kilómetros. (Terminado)
- 2. Subtramo 2.- Jesús María - Mesa del Nayar km 73+000 al 64+000 para su terminación en Mayo de 2009.
- Tramo 3.- Jesús María – Límite con Zacatecas 50 kilómetros. Se inicia en 2009 con 25 kilómetros. y terminación en el 2010 con recursos del PEF con un costo aproximado de \$ 300 MDP.
- Se aplican en 2008 \$ 230 MDP (\$100 MDP del PEF, \$60 MDP Transferido de la Carretera Tepic - Aguascalientes y \$ 70.00 MDP de Convenio con CDI).
- En el 2009 SCT tiene programada la pavimentación de 16 kilómetros.
- En el PEF 2009 se incluyen \$ 100 MDP para este proyecto.
- En el 2010 se incluyó \$ 60 M.D.P. para la construcción del tramo Jesús María-Límites del estado de Nayarit.

❖ Carretera Tepic-Aguascalientes.

- Tramo 1.- Tepic – PH. El Cajón de 87.0 kilómetros (Terminado)
- Tramo 2.- PH. El Cajón – Los Amoles 87.0 kilómetros Proyecto Terminado
- Manifestación de Impacto Ambiental en proceso.
- Tramo 3.- Los Amoles/Mesa Tortugas - Puente de Camotlán 27.0 Km
- 1. Sub-tramo1 de Km 3 al 7.7 en construcción a cargo S.C.T. (Terminado)
- 2. Sub-tramo 2 de km 7.7 al 27 en construcción a cargo S.O.P. (Proceso)
- 3. Sub-tramo 3 de Km 27 al 33.2 (Programado p/terminación Mayo 2009)



PODER EJECUTIVO NAYARIT

- Se aplicaron en 2008 \$ 78.5 MDP (\$ 40 MDP provienen del P.E.F. y \$ 38.5 MDP de Convenio con CDI) se transfieren \$ 60 MDP consignados en el PEF originalmente para la carretera Ruiz – Zacatecas.
- En 2009 la SCT tiene programada la construcción de 10 kilómetros.
- En el PEF 2009 se incluyen \$ 100 MDP para este proyecto.

❖ **Nodos Viales.**

- Nodo vial México-Insurgentes.- El 5 de Febrero de 2008 se puso en operación el primer Nudo Vial del cruce de las Av. México e Insurgentes con una inversión de \$ 55.9 MDP.
- Nodo vial La Cruz.- El segundo nodo vial “La Cruz” se puso en operación con una inversión superior a los 120 MDP en Mayo de 2009.
- Paso a desnivel en el boulevard de acceso a Nuevo Vallarta.

❖ **Internacionalización del Aeropuerto de Tepic.**

- Esta declarada la internacionalización del Aeropuerto de la Ciudad de Tepic, actualmente se trabaja en la implementación del primer vuelo a escala internacional con destino en los Estados Unidos.

❖ **Colector Pluvial P. Sánchez**

- 1ra. Etapa.- Río Mololoa a calle Hidalgo 663 metros lineales.
- 2da. Etapa.- Calle Hidalgo a avenida Insurgentes - calle 12 de Octubre mil 112 metros lineales.
- 3ra. Etapa.- Avenida Insurgentes de 12 de Octubre a Avenida Preparatoria 474 metros lineales.

❖ **Construcción y Rehabilitación Planta de Tratamiento.**

- Planta de tratamiento El Punto.



PODER EJECUTIVO NAYARIT

- Planta de tratamiento de la zona oriente de Tepic.
- Planta de tratamiento de la zona poniente de Tepic "Las Delicias".
- ❖ **Canales de Riego.**
 - Más de 50 kilómetros de canales de riego construidos.
 - El Estado ha incrementado la inversión destinada a rehabilitar y modernizar distritos de riego, generar nuevas infraestructuras de captación, conducción y distribución de aguas para riego, rehabilitación de maquinaria, nivelación de tierras de cultivo y estructuras de protección
 - En 2008 se invirtieron 218.4 MDP. de recurso federal, acumulando \$ 382 M.D.P al tercer año de gobierno.
 - En el PEF 2009 se incluyen \$ 135 MDP para infraestructura hidroagícola.
- ❖ **Plantas de Tratamiento de La Ciudad de Tepic.**

Con dos Plantas de Tratamiento:

- Se puso en marcha la primera etapa de la **modernización de la planta de tratamiento existente en la ciudad de Tepic** para el tratamiento para 800 LPS en el predio denominado "El Punto".
- Se puso en marcha la primera etapa de la planta de tratamiento de la zona oriente en Ciudad de la Salud.



PODER EJECUTIVO NAYARIT

Gobernabilidad

Avance = 94%

❖ Centro de Justicia Familiar.

- CENTRO DE JUSTICIA FAMILIAR, tiene la finalidad de proteger la integración de la familia y el sano crecimiento y desarrollo de los niños y niñas que crecen en el núcleo familiar.
- Con 12 mil 858 usuarios atendidos.
- 6 mil 452 convenios familiares en la Procuraduría de la Defensa del Menor y la Familia.

❖ Centro de Control de Confianza.

- En el Centro Estatal de Control de Confianza y Evaluación del Desempeño, aplican las evaluaciones médica, toxicológica, psicológica, socioeconómica y de entorno social y la poligráfica (instrumento que sirve para verificar la confiabilidad y honestidad de las personas), de los integrantes de la Procuraduría General de Justicia o de un cuerpo de seguridad pública.

❖ Cámaras de Vigilancia.

- Caseta de Vigilancia Elevable para en eventos masivos, equipada con cámaras fijas y móviles, enlazable a C--4.
- Programa Escuela Segura en Marcha.- Con la finalidad de prevenir la incidencia delictiva y la drogadicción, se incorporan a este programa la instalación de cámaras de vigilancia, en un total de 169 escuelas, 132 en Tepic y 37 en Santiago Ixcuintla, dos de los municipios con mayor índice de delincuencia en el estado.

❖ Transparencia Fiscal y Presupuestaria.

- 2005 29º lugar.
- 2006 10º lugar.



PODER EJECUTIVO NAYARIT

- 2007 4º lugar.
- 2008 4º lugar.
- 2009 2º lugar.
- 2101 2º lugar.

- ❖ **Adecuación al Marco Jurídico Estatal (22 iniciativas al Congreso que hoy son leyes vigentes).**
 - Ley de Asociaciones Público Privadas.
 - Ley para la Competitividad y el Empleo
 - Ley de acceso de las mujeres a una vida libre de violencia.
 - Primer estado en legislar en medicina genómica.

- ❖ **Seguro Campesino.**
 - Suma asegurada de 20 mil pesos para 65,650 beneficiarios de 18 a 99 años que sean agricultores, ganaderos, pescadores, productores forestales, pequeños propietarios, ejidatarios y artesanos indígenas.

- ❖ **Pensiones Alimenticias.**
 - Más de 44 mil de pensiones alimenticias entregadas mensualmente.

- ❖ **Remodelación y ampliación del edificio del Congreso del Estado**



**PODER EJECUTIVO
NAYARIT**

Correspondencia entre el Gasto Público ejercido al segundo trimestre de 2010 y el Plan Estatal de Desarrollo 2005-2011.



PLAN ESTATAL DE DESARROLLO 2005-2011						
EJE DE DESARROLLO	CLAVE	TEMA SECTORIAL	CLAVE	OBJETIVO	CLAVE	ESTRATEGIAS
o Desarrollo económico	DRU	o Desarrollo rural	1	Impulsar el desarrollo económico, con generación de empleos productivos y de calidad.	E1	Desarrollo económico acorde a las potencialidades del Estado
	AGR	o Agricultura				
o Desarrollo institucional	FYS	o Forestal-silvícola	2	Avanzar en la equidad social, fundamentalmente mediante la educación y aprovechamiento racional del patrimonio natural y cultural de la entidad.	E2	Desarrollo regional articulado
	GAN	o Ganadería				
o Desarrollo social	PEA	o Pesca y acuicultura	3	Impulsar el desarrollo sustentable de Nayarit, garantizando la participación de una sociedad civil organizada.	E3	Cadenas productivas y corredores carreteros
	DEI	o Desarrollo institucional				
o Desarrollo sustentable	GES	o Gestión	4	Promover la competitividad de todas las regiones del Estado, para una mejor inserción en el proceso de globalización	E4	Desarrollo sustentable y ordenamiento territorial y urbano
	ASS	o Asistencia social				
	CUL	o Cultura	5	Fomentar la competitividad de empresas nayaritas, principalmente mediante el desarrollo científico tecnológico e impulsar el desarrollo organizativo empresarial.	E5	Desarrollo social incluyente y democrático
	DEC	o Desarrollo económico				
	COM	o Comercio	6	Desarrollar una infraestructura productiva, ambiental y social.	E6	Desarrollo regional bajo la rectoría del Estado
	TUR	o Turismo				
	IND	o Industria	7	Generar una nueva cultura democrática en Nayarit.	E7	Proyectos estratégicos para el desarrollo de la infraestructura
	MIN	o Minería				
	POE	o Población y empleo	8	Avanzar hacia la eficiencia y transparencia en todas las acciones de gobierno.	E8	Macro-proyectos de los sectores productivos estratégicos
	FIN	o Financiamiento				
EDU	o Educación	9	Brindar seguridad pública con eficiencia, garantizando el respeto a los derechos humanos.	E9	Liderazgo social de proyectos estratégicos	
DEU	o Desarrollo urbano					
AYS	o Agua y saneamiento	10	Apoyar la preservación y desarrollo de las familias nayaritas.	E10	Desarrollo institucional y adecuación del marco jurídico para promover el desarrollo	
CYC	o Carreteras y comunicaciones					
POC	o Protección civil	11	Mittgar la situación de los más pobres, a la vez que se atacan las causas de la pobreza extrema.			
DEP	o Deporte					
SPP	o Seguridad pública y procuración de justicia	12	Fomentar la coordinación de esfuerzos de los tres órdenes de gobierno, manteniendo el respeto irrestricto hacia la autonomía municipal.			
MDA	o Medio ambiente					
EQS	o Equidad de género					
PUI	o Pueblos indígenas					
SAL	o Salud					
VIV	o Vivienda					
ORT	o Ordenamiento territorial					
	o Generación de energía					
CYT	o Ciencia y tecnología					
INF	o Infraestructura					



**PODER EJECUTIVO
NAYARIT**

III.- ORIGEN Y APLICACIÓN DE RECURSOS

INGRESOS

Para financiar el Gasto Público de los diferentes programas y sectores que se consideran prioritarios para el Desarrollo Integral de nuestro Estado, durante el cuarto trimestre se percibieron recursos por la cantidad de \$ 5,424,376,081.70 (cinco mil cuatrocientos veinticuatro millones trescientos setenta y seis mil ochenta y un pesos 70/100 m. n.), que se muestran a continuación:

CONCEPTO	PARCIAL	OCT - DIC	%
ESTATALES		\$ 1,418,982,961.90	26.16%
Impuestos	\$ 77,744,382.60		
Derechos	36,685,770.52		
Productos	1,199,701.31		
Aprovechamientos	3,390,041.85		
Impuestos Municipales Coordinados	1,283,031.41		
Ingresos Extraordinarios	1,298,680,034.21		
FEDERALES		4,005,393,119.80	73.84%
Participaciones Federales	\$ 1,216,331,718.77		
Aportaciones Federales para Entidades Federativas y Municipios (Ramo 33)	1,602,948,809.85		
Transferencias	260,202,524.93		
Convenios Federales	43,340,442.73		
Recursos Federales Diversos	882,569,623.52		
TOTAL		\$ 5,424,376,081.70	100.00%

El propósito central de la política de ingresos consiste en fortalecer la capacidad financiera del gobierno para garantizar el cumplimiento de los objetivos estratégicos y líneas de acción contenidos en el Plan Estatal de Desarrollo 2005-2011, como instrumento rector de la planeación estatal.

En términos generales son dos las fuentes de ingresos públicos de la Hacienda Estatal: 1). Ingresos propios del Gobierno del Estado, y 2). Ingresos que provienen de la Federación.



PODER EJECUTIVO NAYARIT

Ingresos Estatales

Los ingresos propios están integrados por los impuestos que aprueba el Congreso del Estado, por los derechos que el Gobierno cobra a cambio de los servicios que presta, por los productos derivados de la explotación de bienes y recursos públicos, así como por los aprovechamientos que se reciben por concepto de multas y gastos de ejecución, de conformidad a lo establecido por la Ley de Ingresos del Estado Libre y Soberano de Nayarit para el Ejercicio Fiscal del 2010.

Dentro del grupo de Impuestos sobresalen los Impuestos Adicionales para el Fomento de la Educación, Asistencia Social y 12% para la Universidad Autónoma de Nayarit, los cuales, de manera global, alcanzaron la cantidad de \$ 23,252,131.92 (veintitres millones doscientos cincuenta y dos mil ciento treinta y un pesos 92/100 m. n.).

En ese mismo grupo son relevantes la recaudación del Impuesto sobre Nóminas con una cantidad obtenida en el período de \$ 29,099,980.74 (veintinueve millones noventa y nueve mil novecientos ochenta pesos 74/100 m. n.) y del Cambio de Tenencia de Vehículos Federal a Estatal por \$ 7,007,819.99 (siete millones siete mil ochocientos diecinueve pesos 99/100 m. n.).

En el rubro de Derechos destacan los Servicios de Tránsito y Transporte con un monto obtenido de \$ 15,905,525.71 (quince millones novecientos cinco mil quinientos veinticinco pesos 71/100 m. n.) y los Servicios Registrales con un importe recaudado en el cuarto trimestre por \$ 12,320,619.71 (doce millones trescientos veinte mil seiscientos diecinueve pesos 71/100 m. n.).



PODER EJECUTIVO NAYARIT

En el renglón de Productos resalta la obtención de Rendimientos Financieros en el cuarto trimestre por la colocación de recursos estatales en inversiones temporales que importan la cantidad de \$ 779,052.88 (setecientos setenta y nueve mil cincuenta y dos pesos 88/100 m. n.).

En los Ingresos por Aprovechamientos, la partida de Multas refleja un importe aplicado a los contribuyentes de \$ 2,143,032.24 (dos millones ciento cuarenta y tres mil treinta y dos pesos 24/100 m. n.), en tanto que el concepto de Gastos de Ejecución destaca con un monto de \$ 603,828.79 (seiscientos tres mil ochocientos veintiocho pesos 79/100 m. n.) en el presente trimestre.

En el rubro de Impuestos Municipales Coordinados sobresale el Impuesto Sobre Adquisición de Bienes Inmuebles con un importe recibido de \$ 940,469.43 (novecientos cuarenta mil cuatrocientos sesenta y nueve pesos 43/100 m. n.) y el Impuesto Predial Urbano por la cantidad de \$ 312,845.92 (trescientos doce mil ochocientos cuarenta y cinco pesos 92/100 m. n.).

En el grupo denominado Ingresos Extraordinarios destaca un monto de \$ 1,200,000,000.00 (un mil doscientos millones de pesos 00/100 m. n.), importe correspondiente a Financiamientos obtenidos por el Gobierno del Estado.

Ingresos Federales

La distribución de las Participaciones Federales que recibe el Estado, está regulada por la Ley de Coordinación Fiscal Federal y se determina en función de la recaudación federal participable que lleva a cabo la Secretaría de Hacienda y Crédito Público, fundamentalmente del Impuesto Sobre la Renta, el Impuesto al Valor Agregado, entre otros.



PODER EJECUTIVO NAYARIT

Participaciones Federales

Por concepto de Participaciones Federales, Incentivos por Coordinación Fiscal e Impuestos Federales por Convenio se registró la cantidad de \$ 1,216,331,718.77 (un mil doscientos dieciseis millones trescientos treinta y un mil setecientos dieciocho pesos 77/100 m. n.) con el detalle siguiente:

CONCEPTO	OCT - DIC	%
Participaciones por Fondo General	\$ 828,553,028.70	68.12%
Fondo de Fomento Municipal	90,102,194.00	7.41%
Impuesto Especial Sobre Producción y Servicios	15,571,817.00	1.28%
Impuesto Sobre Automóviles Nuevos	2,604,708.00	0.21%
Fondo de Fiscalización	39,511,507.00	3.25%
IEPS por Gasolina y Diesel	50,484,963.00	4.15%
Fondo de Compensación	160,049,610.00	13.16%
Incentivos por Coordinación Fiscal	15,216,358.29	1.25%
Impuestos Federales por Convenio	14,237,532.78	1.17%
TOTAL	\$ 1,216,331,718.77	100.00%



**PODER EJECUTIVO
NAYARIT**

Incentivos por Coordinación Fiscal

Dentro del Sistema Nacional de Coordinación Fiscal, la colaboración administrativa entre los tres niveles de gobierno ha sido un elemento estratégico; un ejemplo de ello es el Convenio de Colaboración Administrativa en Materia Fiscal Federal, ordenamiento que establece atribuciones al Gobierno del Estado en materia de Administración Tributaria respecto a la realización de actos de fiscalización y administración de los impuestos federales coordinados.

Derivado de ese Convenio, durante este período correspondió al Estado por concepto de incentivos la cantidad de \$ 15,216,358.29 (quince millones doscientos dieciseis mil trescientos cincuenta y ocho pesos 29/100 m. n.), integrados de la siguiente forma:

CONCEPTO	OCT - DIC	%
Impuesto Sobre Tenencia o Uso de Vehículos	\$ 6,225,768.36	40.92%
Fiscalización	1,978,339.00	13.00%
Incentivos de Fiscalización Concurrente	2,194,856.00	14.42%
Impuesto Sobre Automóviles Nuevos	2,736,525.00	17.98%
Vigilancia de Obligaciones	7,398.00	0.05%
Multas Administrativas Federales No Fiscales	56,763.09	0.37%
Vigilancia Obra Pública 5 al Millar	523,262.33	3.44%
Derechos Zona Federal Marítimo - Terrestre	1,493,446.51	9.82%
TOTAL	\$ 15,216,358.29	100.00%



PODER EJECUTIVO NAYARIT

Aportaciones Federales para Entidades Federativas y Municipios (Ramo 33)

Las Aportaciones Federales para Entidades Federativas y Municipios a que hace referencia el Capítulo V de la Ley de Coordinación Fiscal Federal en vigor, por su cuantía, constituyen uno de los ejes centrales de transferencia de recursos federales a las entidades federativas y sus municipios, en virtud de la descentralización de funciones realizada por el Gobierno Federal a los Estados para ofrecer los servicios de educación básica, normal, tecnológica y de adultos; servicios de salud; construcción de infraestructura social en zonas marginadas; saneamiento financiero y sistemas de seguridad municipales; asistencia social; inversión en infraestructura educativa básica y superior; así como para la coordinación intergubernamental en materia de seguridad pública.

Es importante mencionar que a partir del Ejercicio 2007 se incorporó en este Ramo, el Fondo de Aportaciones para el Fortalecimiento de las Entidades Federativas (FAFEF), cuyos recursos tienen por objeto fortalecer los presupuestos de los Estados y sus regiones, debiendo destinarlos a la inversión en infraestructura física; saneamiento financiero y apoyo a los sistemas de pensiones; modernización de los registros públicos de la propiedad, del comercio y sistemas de recaudación locales; fortalecimiento de los proyectos de investigación científica y desarrollo tecnológico así como de los sistemas de protección civil; apoyar a la educación pública y a los fondos constituidos relacionados con proyectos de infraestructura concesionada o en los que se combinen recursos públicos y privados.

La Secretaría de Hacienda y Crédito Público, el día 29 de Diciembre de 2009 publicó en el Diario Oficial de la Federación el Acuerdo por el que se dan a conocer a los Gobiernos de las Entidades Federativas, la distribución y calendarización para la ministración durante el Ejercicio Fiscal de 2010,



PODER EJECUTIVO NAYARIT

de los recursos correspondientes al Ramo 33; estas Aportaciones Federales, en el cuarto trimestre importan \$ 1,602,948,809.85 (un mil seiscientos dos millones novecientos cuarenta y ocho mil ochocientos nueve pesos 85/100 m. n.), con el detalle siguiente:

CONCEPTO	OCT - DIC	%
Fondo de Aportaciones para la Educación Básica y Normal	\$ 1,062,010,831.10	66.25%
Fondo de Aportaciones para los Servicios de Salud	254,209,648.25	15.86%
Fondo de Aportaciones para la Infraestructura Social	35,717,913.24	2.23%
Fondo de Aportaciones para el Fortalecimiento de los Municipios	95,460,125.23	5.96%
Fondo de Aportaciones Múltiples	53,673,785.24	3.35%
Fondo de Aportaciones para la Educación Tecnológica y de Adultos	20,579,447.11	1.28%
Fondo de Aportaciones para la Seguridad Pública	13,365,611.40	0.83%
Fondo de Aportaciones para el Fortalecimiento de las Entidades Federativas	67,931,448.28	4.24%
TOTAL	\$ 1,602,948,809.85	100.00%

Transferencias

Se recibieron Recursos Federales por un importe de \$ 260,202,524.93 (doscientos sesenta millones doscientos dos mil quinientos veinticuatro pesos 93/100 m. n.), con la siguiente distribución:

CONCEPTO	OCT - DIC	%
Subsidios Federales para la Universidad Autónoma de Nayarit	\$ 256,815,286.00	98.70%
Intereses del Subsidio Federal para la Universidad Autónoma de Nayarit	1,257.88	0.00%
Recuperación de cuotas para alimentación de reos del fuero federal (Socorro de Ley)	3,385,800.00	1.30%
Intereses de cuotas para alimentación de resos del fuero federal (Socorro de Ley)	181.05	0.00%
TOTAL	\$ 260,202,524.93	100.00%

En dicho apartado destacan las asignaciones realizadas por la Secretaría de Educación Pública a la Universidad Autónoma de Nayarit en el cuarto trimestre de 2010 por la cantidad de \$ 260,202,524.93 (doscientos sesenta millones doscientos dos mil quinientos veinticuatro pesos



**PODER EJECUTIVO
NAYARIT**

93/100 m. n.), correspondiente al Subsidio Ordinario para gasto corriente de esta Institución de Educación Superior.

Convenios Federales

Independientemente de los rendimientos financieros que están registrados en las cuentas donde se manejan los Ingresos Federales correspondientes al Ramo 33 y Transferencias, cuyos resultados del trimestre se mostraron en los cuadros anteriores; se contabilizaron Recursos e Intereses por Convenios Federales por un total de \$ 43,340,442.73 (cuarenta y tres millones trescientos cuarenta mil cuatrocientos cuarenta y dos pesos 73/100 m. n.), como se indica a continuación:

CONCEPTO	OCT - DIC	%
Convenio CNA Rural con la Comisión Nacional del Agua	\$ 22,236,096.00	51.31%
Intereses del Convenio CNA Rural con la Comisión Nacional del Agua	7,937.29	0.02%
Convenio APAZU (Agua Potable, Alcantarillado y Saneamiento en Zonas Urbanas)	20,767,832.00	47.92%
Intereses del Convenio APAZU (Agua Potable, Alcantarillado y Saneamiento en Zonas Urbanas)	12,156.43	0.03%
Convenio Agua Limpia	271,086.00	0.62%
Intereses del Convenio Agua Limpia	112.61	0.00%
Intereses de Recursos CAPFCE (Comité Administrador del Programa Federal de Construcción de Escuelas)	25,784.07	0.06%
Intereses de Recursos del Registro Civil	19,084.27	0.04%
Intereses del Convenio de Reasignación de Recursos de SCT	336.22	0.00%
Intereses del Convenio de Seguridad Pública	17.84	0.00%
TOTAL	\$ 43,340,442.73	100.00%

Recursos Federales Diversos

Adicionalmente a los recursos detallados en el apartado anterior, se registraron los siguientes ingresos de origen federal por una cantidad de \$ 882,569,623.52 (ochocientos ochenta y dos millones quinientos sesenta y nueve mil seiscientos veintitres pesos 52/100 m. n.), como se aprecia a continuación:



PODER EJECUTIVO NAYARIT

CONCEPTO	OCT - DIC	%
ZOFEMAT (Fondo de Vigilancia, Administración, Mantenimiento, Preservación)	\$ 1,368,192.59	0.16%
Intereses del Fideicomiso para la Infraestructura en los Estados (FIES)	1,629.32	0.00%
Intereses de Recursos para Fortalecimiento de los CENDIS	20,738.48	0.00%
Recursos del Proyecto SEP - Mesa del Nayar	467,468.00	0.05%
Intereses de Recursos del Proyecto SEP- Mesa del Nayar	9,851.32	0.00%
Intereses del Programa de Obra CONALEP	310.49	0.00%
Intereses de Recursos del Convenio con la Comisión Nacional del Deporte (CONADE)	79.01	0.00%
Intereses de Recursos del Convenio SAGARPA	10,812.46	0.00%
Intereses de Recursos del Fondo de Prevención de Desastres Naturales (FOPREDEN)	201.85	0.00%
Intereses del Convenio de Reasignación de Recursos del Sector Turismo	38,368.40	0.01%
Intereses del Fondo de Estabilización de los Ingresos de las Entidades Federativas	4,946.04	0.00%
Recursos provenientes de la Secretaría de Educación Pública	13,049,335.00	1.48%
Intereses de Recursos provenientes de la Secretaría de Educación Pública	11,351.52	0.00%
Recursos provenientes de la Secretaría de Salud	109,355,072.07	12.39%
Intereses de Recursos provenientes de la Secretaría de Salud	85,726.13	0.01%
Intereses Fondo Regional	3,678.88	0.00%
Intereses Apoyo Financiero	84.83	0.00%
Intereses de Recursos del Programa de Infraestructura Básica para la Atención de los Pueblos Indígenas (PIBA)	3,731.98	0.00%
Intereses del Programa Cultura del Agua	28.51	0.00%
Intereses del Convenio AMSDE - SEDECO	24.69	0.00%
Recursos del Convenio CONADE (Comisión Nacional del Deporte)	5,708,778.67	0.65%
Intereses de Recursos del Convenio CONADE (Comisión Nacional del Deporte)	1,683.85	0.00%
Recursos Fondo Regional	276,517,160.00	31.33%
Intereses de Recursos Fondo Regional	387,338.55	0.04%
Convenio SEP de Infraestructura Educativa Media y Superior	20,000,000.00	2.27%
Intereses del Convenio SEP de Infraestructura Educativa Media y Superior	11,258.09	0.00%
Intereses del Convenio de Infraestructura SEP Federal	245,361.15	0.03%
Intereses del Programa de Infraestructura para la Educación Media y Superior (Planteles en Riesgo)	7,730.74	0.00%
Intereses del Convenio de Innovación SEP Federal	745.15	0.00%
Intereses Fondo de Infraestructura SEMSSICYT	46,599.82	0.01%
Recursos de Apoyo Financiero Extraordinario	115,000,000.00	13.03%
Intereses de Recursos de Apoyo Financiero Extraordinario	5,206.91	0.00%
Intereses de Recursos del Fondo Concursable CONAGUA	982.59	0.00%
Intereses de recursos provenientes de la Secretaría de Seguridad Pública (SUBSEMUN)	3,068.44	0.00%
Recursos provenientes de la Secretaría del Medio Ambiente y Recursos Naturales (SEMARNAT)	104,000.00	0.01%
Intereses de Recursos provenientes de la SEMARNAT (Rellenos Sanitarios)	2,042.53	0.00%
Intereses de Recursos del Convenio SEMSSICYT	80.86	0.00%
Intereses Fondo Concursable Tratamiento de Aguas Residuales	2,196.51	0.00%
Intereses de Recursos FEIEF para compensar Participaciones Federales	224.99	0.00%
Impuesto Empresarial a Tasa Única	213,951.00	0.02%
Programa para la Fiscalización del Gasto Federalizado (PROFIS)	945,512.00	0.11%
Intereses del Programa para la Fiscalización del Gasto Federalizado (PROFIS)	489.80	0.00%
Recursos provenientes de CONACULTA (Consejo Nacional para la Cultura y las Artes)	1,000,000.00	0.11%
Intereses de Recursos CONACULTA (Consejo Nacional para la Cultura y las Artes) FOREMOBA	550.66	0.00%
Apoyos Complementarios para el FAEB	13,333,334.00	1.51%
Intereses de Apoyos Complementarios para el FAEB	40,034.25	0.00%
Fideicomiso del Sistema de Protección Social en Salud	6,456,422.85	0.73%
Convenio SUBSEMUN	3,388,581.76	0.38%
Intereses del Convenio Fondo de Apoyo a Bachilleratos	264.13	0.00%
Convenio CENDIS	35,000,000.00	3.97%
Intereses del CONVENIO CENDIS	1,908.30	0.00%
Convenio de Innovación	11,776,000.00	1.33%
Intereses Fondo de Innovación SEMSSICYT	8,552.25	0.00%
Recursos provenientes de la Comisión Nacional para el Desarrollo de los Pueblos Indígenas	6,584,465.33	0.75%
Programas Regionales	45,000,000.00	5.10%
Intereses de Programas Regionales	45,549.67	0.01%
Convenio Fondo Concursable de Aguas Residuales	1,793,711.00	0.20%
Programa Fondo Concursable de Inversión de Educación Superior	21,673,245.39	2.46%
Fondo Metropolitano Tepic - Xalisco	31,953,663.00	3.62%
Intereses Fondo Metropolitano Tepic - Xalisco	5,323.84	0.00%
Recursos FIEF	129,119,808.00	14.63%
Intereses de Recursos FIEF	22,609.74	0.00%
Convenio Oferta Educativa Ramo 11	6,465,359.49	0.73%
Fondo Metropolitano Puerto Vallarta	24,689,681.00	2.80%
Intereses Fondo Metropolitano Vallarta	3,273.64	0.00%
Recursos Capricornio	571,242.00	0.07%
TOTAL	\$ 882,569,623.52	100.00%



PODER EJECUTIVO NAYARIT

En este apartado destacan en primer término los recursos correspondientes al Fondo Regional, mismos que importan un total de \$ 276,517,160.00 (doscientos setenta y seis millones quinientos diecisiete mil ciento sesenta pesos 00/100 m. n.).

En segunda posición figura el importe de \$ 129,119,808.00 (ciento veintinueve millones ciento diecinueve mil ochocientos ocho pesos 00/100 m. n.), referente a los recursos del FIEF (Fondo de Inversión para las Entidades Federativas).

Resalta en tercer lugar el importe de \$ 115,000,000.00 (ciento quince millones de pesos 00/100 m. n.) que pertenece a remesas por Apoyos Federales en favor de la Educación de nuestro estado.

También sobresalen los recursos recibidos del Gobierno Federal por una cantidad de \$ 109,355,072.07 (ciento nueve millones trescientos cincuenta y cinco mil setenta y dos pesos 07/100 m. n.), para ser invertidos en la realización de diversos programas y acciones en materia de salud pública.



**PODER EJECUTIVO
NAYARIT**

EGRESOS

El Plan Estatal de Desarrollo 2005 – 2011, publicado en el Periódico Oficial del Estado, el 18 de Marzo de 2006, establece que el ejercicio del Gasto Público tiene como objetivo incidir en el potencial de desarrollo económico y social para lograr resultados positivos en la reducción de la pobreza y en el mejoramiento de la calidad de vida de la población, mediante la asignación eficiente de los recursos, transparencia en su aplicación y con una visión prospectiva presupuestaria.

Acorde con lo señalado por dicho Plan en materia de Rendición de Cuentas y con el objeto de que ese Órgano de Fiscalización Superior pueda apreciar la evolución financiera del Gasto Público Estatal, a continuación se presenta el presupuesto ejercido en el cuarto trimestre, clasificado de acuerdo a lo establecido en el Decreto de Presupuesto para el Ejercicio Fiscal 2010, publicado en el Periódico Oficial, Órgano del Gobierno del Estado de Nayarit, el 23 de Diciembre de 2009:

I. Clasificación por Ramo Presupuestario

El Presupuesto de Egresos es el documento rector del gasto, el cual se ejerce en base a una calendarización por cada Ramo que lo integra; habiéndose suministrado eficientemente los recursos para el cumplimiento de sus Programas como se puede observar en el siguiente cuadro:

RAMO	PRESUPUESTO ACTUAL	EJERCIDO		
		OCT - DIC	ACUMULADO	AVANCE
Poder Legislativo	\$ 230,822,720.00	\$ 74,132,517.97	\$ 230,822,720.00	100.00%
Poder Ejecutivo	4,779,484,732.93	1,905,106,565.29	4,779,248,625.54	100.00%
Poder Judicial	257,706,024.30	88,314,870.13	257,706,024.30	100.00%
Organismos Autónomos	186,633,827.11	91,422,816.60	186,632,811.10	100.00%
Municipios	1,273,217,583.72	321,109,737.47	1,273,217,583.72	100.00%
Gasto Federalizado	9,058,098,469.56	2,977,631,116.33	9,058,081,198.95	100.00%
TOTAL	\$ 15,785,963,357.62	\$ 5,457,717,623.79	\$ 15,785,708,963.61	100.00%



**PODER EJECUTIVO
NAYARIT**

Es necesario precisar que el Presupuesto Anual reportado en el Informe de Avance de Gestión Financiera anterior por un importe de \$ 13,766,794,280.51 (trece mil setecientos sesenta y seis millones setecientos noventa y cuatro mil doscientos ochenta pesos 51/100 m. n.) en el cuarto trimestre sufrió una ampliación neta de \$ 2,019,169,077.11 (dos mil diecinueve millones ciento sesenta y nueve mil setenta y siete pesos 11/100 m. n.) para alcanzar un Presupuesto Actual de \$ 15,785,963,357.62 (quince mil setecientos ochenta y cinco millones novecientos sesenta y tres mil trescientos cincuenta y siete pesos 62/100 m. n.).

La ampliación neta mencionada se deriva de ampliaciones y reducciones al Presupuesto de Egresos, mismas que se muestran en la siguiente tabla:

Concepto		Importe
Poder Legislativo		\$ 41,749,999.00
Poder Ejecutivo		1,154,951,948.91
Servicios Personales	\$ 117,829,725.04	
Materiales y Suministros	63,308,172.72	
Servicios Generales	313,714,632.34	
Transferencias, Subsidios, Subvenciones, Pensiones y Jubilaciones	138,694,107.48	
Bienes Muebles e Inmuebles	4,076,666.09	
Inversión para la Competitividad	440,973,121.00	
Deuda Pública	76,355,524.24	
Poder Judicial		42,943,860.72
Organismos Autónomos		950,000.00
Municipios		28,543,020.72
Gasto Federalizado		750,030,247.76
Transferencias, Subsidios, Subvenciones, Pensiones y Jubilaciones	\$ 742,216,597.10	
Inversión para la Competitividad	126,328,256.00	
Participaciones y Aportaciones a Municipios	(34,663,239.34)	
Deuda Pública	(83,851,366.00)	
Ampliación neta		\$ 2,019,169,077.11

La Ampliación neta realizada en el cuarto trimestre, se comenta a continuación:



PODER EJECUTIVO NAYARIT

SERVICIOS PERSONALES

Derivado de la respuesta del Poder Ejecutivo a las demandas de incrementos salariales y de prestaciones sociales planteadas por las representaciones sindicales de la burocracia y el magisterio, la presente Administración ha puesto especial atención en privilegiar la seguridad laboral del personal operativo más vulnerable, razón por la que se continuó con la política de ampliar los beneficios de la basificación a un mayor número de trabajadores.

Las condiciones de inseguridad pública que han afectado al País en los años recientes, obligan a adoptar medidas de diversa índole, entre las que se encuentran necesariamente las que tienen que ver con una mayor cobertura en los esquemas de seguros de vida del personal directamente involucrado en el combate a la delincuencia organizada, así como la contratación adicional de personal.

MATERIALES Y SUMINISTROS

Para el cierre del ejercicio fiscal 2010 se registraron incrementos en el capítulo 2000 materiales y suministros derivados principalmente del gasto generado en combustibles, refacciones y neumáticos principalmente en las áreas relacionadas con la Seguridad Pública por la realización constante de operativos de seguridad, asimismo en la adquisición de materiales, suministros y prendas para el personal policiaco.

SERVICIOS GENERALES

Se registraron aumentos en lo concerniente a los servicios básicos, el incremento es derivado del aumento en las tarifas de energía eléctrica, telefonía tradicional y telefonía celular. Asimismo los



PODER EJECUTIVO NAYARIT

arrendamientos incrementaron en atención a la inflación y nuevos contratos de arrendamiento, para las nuevas Secretarías creadas, derivadas de la reforma de la Ley Orgánica del Poder Ejecutivo.

En el rubro de Asesorías y Consultorías se dió un incremento, como es el caso del pago de honorarios a firmas de consultoría y calificadoras crediticias, las cuales son indispensables para la transparencia y la certidumbre respecto a las finanzas que guarda el Estado. Por otra parte, se incurrió en gastos para difundir entre la ciudadanía, las obras y acciones de gobierno contenidas en el Plan Estatal de Desarrollo 2005 – 2011.

Asimismo, el incremento en operativos de seguridad redundó en el aumento de las partidas de viáticos a policías, oficiales de tránsito y de protección civil, así como el costo del mantenimiento de las plantillas vehiculares, para resguardar a la ciudadanía nayarita.

BIENES MUEBLES E INMUEBLES

En lo concerniente al capítulo 5000 Bienes Muebles e Inmuebles se registraron alzas en equipamiento derivado de los nuevos proyectos de infraestructura que requirieron de equipamiento y acondicionamiento de áreas operativas, así como la adquisición de nuevos vehículos para la supervisión de obras, operativos de seguridad entre otras.

Asimismo, se realizó la compra de equipos de tecnologías de la información para la iniciación del proceso de Armonización Contable así como la implementación del Presupuesto Basado en Resultados (PbR) mediante un Sistema de Evaluación de Desempeño integrado a un Balance Scorecard, lo que incrementó el gasto en el renglón de Mobiliario y Equipo de Administración.



**PODER EJECUTIVO
NAYARIT**

II. Clasificación Económica

EGRESOS	OCT - DIC	ACUMULADO
EGRESOS TOTALES	5,457,717,623.79	15,785,708,963.61
Egresos Netos	5,457,717,623.79	15,785,708,963.61
GASTO PROGRAMABLE	2,123,450,474.74	5,348,054,656.70
Gasto Corriente	1,620,733,943.11	4,414,150,493.99
Servicios Personales	620,463,200.85	1,768,932,935.26
Materiales y Suministros	78,671,034.70	226,065,038.08
Servicios Generales	333,424,980.31	583,262,260.90
Subsidios, Transferencias y Ayudas	588,174,727.25	1,835,890,259.75
Gasto de Capital	502,716,531.63	933,904,162.71
Bienes Muebles e Inmuebles	5,400,060.66	17,231,049.54
Obras Públicas y Acciones Sociales	497,316,470.97	916,673,113.17
GASTO NO PROGRAMABLE	3,334,267,149.05	10,437,654,306.91
Participaciones Federales y Estatales a Municipios	511,945,570.74	1,967,772,339.86
Deuda Pública	35,526,295.25	106,355,524.24
Gasto Federalizado	2,786,135,809.35	8,358,875,304.13
Egresos por cuenta de terceros	659,473.71	4,651,138.68

II a. Clasificación por Objeto

CONCEPTO	PRESUPUESTO ACTUAL	EJERCIDO		
		OCT - DIC	ACUMULADO	AVANCE
Poder Legislativo	\$ 230,822,720.00	\$ 74,132,517.97	\$ 230,822,720.00	100.00%
Poder Ejecutivo	4,779,484,732.93	1,905,106,565.29	4,779,248,625.54	100.00%
Servicios Personales	1,769,142,322.97	620,463,200.85	1,768,932,935.26	99.99%
Materiales y Suministros	226,085,833.76	78,671,034.70	226,065,038.08	99.99%
Servicios Generales	583,267,366.14	333,424,980.31	583,262,260.90	100.00%
Transferencias, Subsidios, Subvenciones, Pensiones y Jubilaciones	1,160,728,898.73	334,304,522.55	1,160,728,704.35	100.00%
Bienes Muebles e Inmuebles	17,231,666.09	5,400,060.66	17,231,049.54	100.00%
Inversión para la Competitividad y Desarrollo Humano	916,673,121.00	497,316,470.97	916,673,113.17	100.00%
Deuda Pública	106,355,524.24	35,526,295.25	106,355,524.24	100.00%
Poder Judicial	257,706,024.30	88,314,870.13	257,706,024.30	100.00%
Organismos Autónomos	186,633,827.11	91,422,816.60	186,632,811.10	100.00%
Municipios	1,273,217,583.72	321,109,737.47	1,273,217,583.72	100.00%
Gasto Federalizado	9,058,098,469.56	2,977,631,116.33	9,058,081,198.95	100.00%
Servicios Generales	30,000.00	4,606.82	12,744.14	42.48%
Transferencias, Subsidios, Subvenciones, Pensiones y Jubilaciones	6,674,000,732.90	2,046,628,101.90	6,674,000,732.48	100.00%
Inversión para la Competitividad y Desarrollo Humano	1,556,266,342.00	660,722,181.55	1,556,266,328.24	100.00%
Participaciones y Aportaciones a Municipios	699,205,760.66	191,495,286.34	699,205,760.66	100.00%
Deuda Pública	128,595,634.00	78,780,939.72	128,595,633.43	100.00%
TOTAL	\$ 15,785,963,357.62	\$ 5,457,717,623.79	\$ 15,785,708,963.61	100.00%



PODER EJECUTIVO NAYARIT

Dentro del Gasto Federalizado es importante señalar que las Participaciones y Aportaciones a Municipios son las que se transfieren a cada uno de los Ayuntamientos por los recursos que les corresponden del Ramo 33 y ZOFEMAT (Zona Federal Marítima – Terrestre).

Los recursos del Fondo de Aportaciones para la Infraestructura Social Municipal (FISM) son distribuidos entre las Entidades Federativas considerando criterios de pobreza extrema para ser utilizados por los Ayuntamientos en la ejecución de obras básicas de agua potable, alcantarillado, drenaje y letrinas, urbanización municipal, electrificación rural y de colonias pobres, infraestructura básica de salud, infraestructura básica educativa, mejoramiento de vivienda, caminos rurales e infraestructura productiva rural. Por otra parte, el Fondo de Aportaciones para el Fortalecimiento de los Municipios (FORTAMUN) destina recursos para la satisfacción de diversos requerimientos de los Ayuntamientos, dando prioridad a sus obligaciones financieras y a la atención de necesidades vinculadas directamente a la seguridad pública de sus habitantes. La integración de las Participaciones y Aportaciones a los Municipios dentro del Gasto Federalizado, por el período que abarca este Informe, es la siguiente:

Fondo de Aportaciones para la Infraestructura Social Municipal	\$ 62,236,530.26
Fondo de Aportaciones para el Fortalecimiento de los Municipios	127,270,110.08
ZOFEMAT (Zona Federal Marítima – Terrestre)	<u>1,988,646.00</u>
Total:	<u>\$ 191,495,286.34</u>

III. Orientación de la Inversión para la Competitividad (Obra Pública Ejercida y Otras Inversiones):

En la siguiente tabla se detallan las partidas que corresponden a la Obra Pública ejercida y Otras Inversiones realizadas por el Gobierno del Estado en el trimestre Octubre – Diciembre de 2010 y el acumulado en el año:



**PODER EJECUTIVO
NAYARIT**

CONCEPTO	EJERCIDO	
	OCT - DIC	ACUMULADO
PODER EJECUTIVO		
Construcción de Infraestructura para la Competitividad por Contrato		
Infraestructura para el Desarrollo Urbano	\$ 17,707,622.59	\$ 35,204,575.30
Infraestructura para la Vivienda, Reservas Territoriales y Ordenamiento del Territorio		
Infraestructura para el Desarrollo Humano, la Asistencia Social y Atención de Grupos Vulnerables	598,351.84	2,977,190.09
Infraestructura de Salud	670,767.90	4,604,570.01
Infraestructura de Deporte	150,932,617.47	168,614,706.77
Infraestructura de Servicios Básicos	410,078.12	2,763,941.83
Servicios relacionados con la construcción de infraestructura	1,637,507.09	3,538,560.77
Conservación, Mantenimiento y Rehabilitación de Infraestructura para la Competitividad por Contrato		
Red Carretera Estatal, Transportes y Comunicaciones	4,350,041.51	24,081,404.03
Infraestructura de Salud	699,104.76	1,781,788.73
Infraestructura de Cultura	421,425.07	421,425.07
Infraestructura de Deporte	-	1,770,172.02
Infraestructura para el Medio Ambiente	2,568,873.04	6,168,930.07
Otros Proyectos de Infraestructura	1,636,721.45	1,636,721.45
Construcción de Infraestructura para la Competitividad por Administración		
Infraestructura de Educación	717,295.36	3,172,640.47
Servicios relacionados con la construcción de infraestructura	12,160,330.05	26,007,624.88
Conservación, Mantenimiento y Rehabilitación de Infraestructura para la Competitividad por Administración		
Red Carretera Estatal, Transportes y Comunicaciones	7,814,299.88	30,002,363.27
Infraestructura para la Vivienda, Reservas Territoriales y Ordenamiento del Territorio	2,100,710.80	2,634,277.00
Infraestructura para el Desarrollo Humano, la Asistencia Social y Atención de Grupos Vulnerables	1,894,473.16	10,405,552.16
Infraestructura y Equipamiento para la Seguridad Pública, Procuración e Impartición de Justicia	19,997,661.60	33,329,436.00
Servicios relacionados con la Conservación, Mantenimiento y Rehabilitación de Infraestructura	9,810,395.14	16,531,840.97
Otros Proyectos de Infraestructura	10,429,492.12	22,164,680.53
Acciones para la Competitividad		
Fomento y Promoción de Actividades Agrícolas, Pesqueras, Acuícolas y Forestales	48,048,154.29	145,880,491.22
Fomento y Promoción de Actividades Productivas, Industriales, Agroindustriales y de Comercialización	1,988,108.82	13,102,438.72
Fomento y Promoción para el Desarrollo Turístico	33,257,916.34	49,573,949.99
Fomento y Promoción al Empleo	3,519,027.15	6,413,170.00
Fomento de Actividades de Protección, Conservación y Preservación del Medio Ambiente	2,947,178.15	4,636,934.95
Fomento a las actividades de Información Estadística y Geográfica	570,255.03	925,338.96
Fomento y Promoción de la Planeación del Desarrollo	1,632,179.76	3,724,131.13
Fomento, Promoción y Regulación de la Investigación Científica y Desarrollo Tecnológico	795,000.00	3,694,338.00
Acciones para el Desarrollo Humano		
Acciones de Salud	3,142,843.02	3,824,913.08
Fomento a la Calidad Educativa	1,748,187.00	3,748,187.00
Despensas	27,065,005.44	62,301,656.32
Becas	22,879,586.51	81,423,957.11
Otros de Asistencia Social	12,313,692.43	28,631,506.43
Agua Limpia y Cultura del Agua	1,594,119.44	3,303,725.24
Impulso a las Políticas con Perspectiva de Género	-	500,000.00
Fomento y Promoción del Desarrollo de la Cultura	1,220,000.00	3,551,600.00
Otras acciones de Desarrollo Humano	5,537,448.64	21,124,373.60
SUBTOTAL:	\$ 414,816,470.97	\$ 834,173,113.17
GASTO FEDERALIZADO		
Fondo para la Infraestructura Social	\$ 35,365,664.63	\$ 61,248,696.48
Fondo de Aportaciones Múltiples (FAM)	47,338,242.14	147,303,224.90
Fondo de Aportaciones para el Fortalecimiento de las Entidades Federativas (FAFEF)	15,490,898.62	95,608,360.25
Fideicomiso para la Infraestructura en los Estados (FIES)	-	46,619,534.30
Fondo Regional	203,460,238.75	338,962,554.54
Recursos Federales CONAGUA	45,068,725.00	260,417,117.07
Recursos Federales de Programas de Salud	66,989,737.89	143,081,737.85
Ramo 6.- Hacienda y Crédito Público	87,986,869.95	153,763,511.82
Infraestructura Educativa Media y Superior	40,260,286.96	73,493,669.57
Ramo 23.- Apoyo Financiero Extraordinario No Regularizable	804,149.73	1,743,869.20
Programas Regionales	4,282,850.83	4,282,850.83
Seguridad Pública	12,388,581.76	78,171,275.83
Fomento y Promoción para el Desarrollo Turístico	12,259,000.35	31,442,264.03
Programa de Atención a Contingencias Climatológicas	-	10,444,809.63
Fondo de Inversión para Entidades Federativas	-	87,015,859.94
Convenio CONADE - Secretaría de Hacienda	193,027.00	18,005,884.00
Convenio SEMARNAT - Secretaría de Hacienda	1,818,048.00	2,553,048.00
Becas Federales	-	2,108,060.00
SUBTOTAL:	\$ 573,706,321.61	\$ 1,556,266,328.24
TOTAL:	\$ 988,522,792.58	\$ 2,390,439,441.41



**PODER EJECUTIVO
NAYARIT**

IV. Distribución Porcentual

En este apartado se muestra el comportamiento del gasto del cuarto trimestre y el acumulado en el año, en donde el orden de aparición de los conceptos se basa en el importe de las erogaciones efectuadas e indicando el porciento que representan cada una de ellas en relación al total ejercido:

CONCEPTO	OCT - DIC		ACUMULADO	
	IMPORTE	%	IMPORTE	%
Gasto Federalizado	\$ 2,977,631,116.33	54.56%	\$ 9,058,081,198.95	57.38%
Poder Ejecutivo	1,905,106,565.29	34.91%	4,779,248,625.54	30.28%
Municipios	321,109,737.47	5.88%	1,273,217,583.72	8.07%
Organismos Autónomos	91,422,816.60	1.67%	186,632,811.10	1.18%
Poder Legislativo	74,132,517.97	1.36%	230,822,720.00	1.46%
Poder Judicial	88,314,870.13	1.62%	257,706,024.30	1.63%
TOTAL	\$ 5,457,717,623.79	100.00%	\$ 15,785,708,963.61	100.00%

Como se puede apreciar en el cuadro anterior, el Gasto Federalizado, en términos porcentuales, representa la principal erogación que cubre el Estado con un 54.56% del total del gasto ejercido en el cuarto trimestre y un 57.38% del acumulado en el año, mismo que está constituido básicamente por la aplicación de recursos correspondientes a los Fondos de Aportaciones Federales para Entidades Federativas y Municipios (Ramo 33), de acuerdo al Capítulo V de la Ley de Coordinación Fiscal vigente, con un importe aplicado en el actual trimestre de \$ 1,820,703,325.38 (un mil ochocientos veinte millones setecientos tres mil trescientos veinticinco pesos 38/100 m. n.), como se detalla en el cuadro siguiente:



**PODER EJECUTIVO
NAYARIT**

FONDOS DE APORTACIONES FEDERALES PARA ENTIDADES FEDERATIVAS Y MUNICIPIOS

CONCEPTO	PRESUPUESTO ACTUAL	EJERCIDO		
		OCT - DIC	ACUMULADO	AVANCE
Fondo de Aportaciones para la Educación Básica y Normal				
Servicios de Educación Pública del Estado de Nayarit (SEPEN)	\$ 3,416,326,487.97	\$ 976,789,660.40	\$ 3,416,326,487.97	100.00%
Universidad Pedagógica Nacional (UPN)	13,297,384.72	3,727,446.17	13,297,384.72	100.00%
Secretaría de Educación Básica (SEB)	406,085,502.74	79,597,762.97	406,085,502.74	100.00%
	\$ 3,835,709,375.43	\$ 1,060,114,869.54	\$ 3,835,709,375.43	100.00%
Fondo de Aportaciones para los Servicios de Salud				
Servicios de Salud de Nayarit (SSN)	\$ 835,288,647.57	\$ 254,209,295.47	\$ 835,288,647.57	100.00%
Fondo de Aportaciones para la Infraestructura Social				
Fondo de Aportaciones para la Infraestructura Social Estatal	\$ 61,248,921.12	\$ 35,365,768.79	\$ 61,248,921.12	100.00%
Fondo de Aportaciones para la Infraestructura Social Municipal	311,182,650.18	62,236,530.26	311,182,650.18	100.00%
	\$ 372,431,571.30	\$ 97,602,299.05	\$ 372,431,571.30	100.00%
Fondo de Aportaciones para el Fortalecimiento de los Municipios				
	\$ 381,810,318.00	\$ 127,270,110.08	\$ 381,810,318.00	100.00%
Fondo de Aportaciones Múltiples				
Asistencia Social	\$ 68,108,406.66	\$ 17,026,587.24	\$ 68,108,406.66	100.00%
Infraestructura Educativa Básica	77,126,379.84	19,090,347.00	77,126,379.84	100.00%
Infraestructura Educativa Superior	70,176,902.48	28,247,895.14	70,176,902.48	100.00%
	\$ 215,411,688.98	\$ 64,364,829.38	\$ 215,411,688.98	100.00%
Fondo de Aportaciones para la Educación Tecnológica y de Adultos				
Colegio de Educ. Profesional Téc. del Edo. de Nay. (CONALEP)	\$ 33,975,392.00	\$ 8,749,010.60	\$ 33,975,392.00	100.00%
Instituto Nayarita de Educación para Adultos (INEA)	40,493,834.00	11,830,436.00	40,493,834.00	100.00%
	\$ 74,469,226.00	\$ 20,579,446.60	\$ 74,469,226.00	100.00%
Fondo de Aportaciones para la Seguridad Pública				
	\$ 133,339,163.68	\$ 26,663,550.00	\$ 133,339,163.68	100.00%
Fondo de Aportaciones para el Fortalecimiento de las Entidades Federativas				
	\$ 299,831,579.40	\$ 169,898,925.26	\$ 299,831,579.40	100.00%
TOTAL	\$ 6,148,291,570.36	\$ 1,820,703,325.38	\$ 6,148,291,570.36	100.00%



**PODER EJECUTIVO
NAYARIT**

V. Clasificación por Eje Rector, Funciones y Subfunciones:

El Comportamiento del Gasto por Eje Rector durante el cuarto trimestre de 2010 y el acumulado en el año, se presenta en la siguiente tabla:

EJE RECTOR	PRESUPUESTO ACTUAL	EJERCIDO		
		OCT - DIC	ACUMULADO	AVANCE
1.- Gestión y Desarrollo Institucional	\$ 2,586,806,022.80	\$ 970,052,870.26	\$ 2,586,649,348.95	99.99%
2.- Desarrollo Social	9,749,531,505.78	3,369,174,839.78	9,749,477,507.12	100.00%
3.- Desarrollo Económico	966,663,228.13	428,367,983.87	966,628,188.89	100.00%
4.- Sustentabilidad Ambiental	43,642,590.05	20,645,382.14	43,633,774.28	99.98%
5.- Otros	2,439,320,010.86	669,476,547.74	2,439,320,144.37	100.00%
TOTAL	\$ 15,785,963,357.62	\$ 5,457,717,623.79	\$ 15,785,708,963.61	100.00%

El Plan Estatal de Desarrollo 2005 - 2011 señala que los Programas Sectoriales, Regionales y Especiales se toman de base para racionalizar la inversión pública orientada al desarrollo de sectores estratégicos mediante la concertación de esfuerzos en materia de inversión y gasto público por parte de los tres órdenes de gobierno: federal, estatal y municipal.

A continuación se presentan en forma analítica los ejes antes señalados, con el objeto de mostrar las funciones y subfunciones en las que fueron aplicados los recursos:



**PODER EJECUTIVO
NAYARIT**

EJE / FUNCION / SUBFUNCION	PRESUPUESTO ACTUAL	EJERCIDO			
		OCT - DIC	ACUMULADO	AVANCE	
01	Gestión y Desarrollo Institucional	2,586,806,022.80	970,052,870.26	2,586,649,348.95	99.99%
01	Legislación	237,330,675.42	76,184,391.89	237,330,675.42	100.00%
01	Legislar	237,330,675.42	76,184,391.89	237,330,675.42	100.00%
02	Orden, Seguridad y Justicia	1,151,363,290.88	379,271,952.41	1,151,323,336.27	100.00%
00	Servicios compartidos	90,827,435.02	42,036,607.81	90,819,349.09	99.99%
02	Prisiones	108,227,401.88	41,679,298.42	108,220,266.33	99.99%
03	Procuración de Justicia	385,640,703.81	130,161,087.87	385,620,108.24	99.99%
04	Impartición de Justicia	291,008,951.41	95,846,471.40	291,007,935.43	100.00%
05	Protección y promoción de los derechos humanos	12,720,400.00	3,179,450.39	12,720,399.97	100.00%
06	Seguridad pública	262,938,398.76	66,369,036.52	262,935,277.21	100.00%
03	Gobernabilidad y coordinación de las políticas públicas	336,604,882.74	122,704,074.69	336,547,763.07	99.98%
00	Servicios compartidos	125,204,839.17	48,424,960.44	125,197,864.14	99.99%
02	Política interior	27,480,212.81	8,834,720.73	27,457,771.52	99.92%
04	Población	1,741,714.62	623,389.23	1,741,146.80	99.97%
05	Protección civil	24,127,716.95	11,173,478.05	24,126,468.73	99.99%
06	Acceso a la Información Pública Gubernamental (transparencia)	3,932,000.00	982,639.94	3,932,000.00	100.00%
07	Fomento, regulación y vialidad del transporte	55,289,242.36	17,936,688.24	55,284,708.02	99.99%
08	Planeación, presupuestación, programación, control y evaluación de las políticas públicas	11,821,219.10	4,202,587.20	11,814,642.79	99.94%
09	Coordinación de las relaciones con otros niveles de gobierno	8,100,548.07	2,383,971.22	8,100,542.65	100.00%
10	Fortalecimiento de las relaciones con el sector político, privado y social	34,958,766.91	13,268,605.88	34,953,024.87	99.98%
11	Servicios estadísticos y geográficos	1,639,065.79	534,493.49	1,638,346.94	99.96%
12	Servicios registrales	42,309,556.96	14,338,540.27	42,301,246.61	99.98%
04	Administración de la Hacienda Pública	206,587,759.07	82,859,188.85	206,564,813.35	99.99%
00	Servicios compartidos	49,518,001.82	27,468,314.77	49,512,484.87	99.99%
01	Ingresos públicos	107,721,521.70	37,647,657.93	107,715,371.79	99.99%
02	Gasto público	24,237,396.12	8,694,624.75	24,232,648.76	99.98%
03	Asuntos hacendarios	14,150,585.35	5,334,549.90	14,145,586.22	99.96%
04	Tesorería	10,960,254.08	3,714,041.50	10,958,721.71	99.99%
05	Administración Pública	654,919,414.69	309,033,262.42	654,882,760.84	99.99%
00	Servicios compartidos	75,272,850.09	35,630,865.83	75,268,687.11	99.99%
01	Administración de los recursos institucionales	426,395,884.50	214,118,839.18	426,384,032.34	100.00%
02	Función pública	115,708,808.14	47,341,634.25	115,695,857.74	99.99%
03	Asuntos del ejecutivo	12,364,775.42	3,383,534.42	12,361,954.49	99.98%
04	Asuntos jurídicos	25,177,096.54	8,558,388.74	25,172,229.16	99.98%
02	Desarrollo Social	9,749,531,505.78	3,369,174,839.78	9,749,477,507.12	100.00%
01	Educación	6,713,181,321.23	2,193,049,528.26	6,713,135,404.83	100.00%
00	Servicios compartidos	117,085,182.75	52,965,961.72	117,078,911.75	99.99%
01	Educación Básica	4,613,908,229.04	1,384,696,584.31	4,613,875,711.70	100.00%
02	Educación Media Superior	391,886,628.24	152,048,938.93	391,886,727.65	100.00%
03	Educación Superior	1,183,594,463.88	368,753,635.11	1,183,594,423.66	100.00%
05	Educación para Adultos	40,375,610.00	11,712,212.00	40,375,610.00	100.00%
06	Cultura	119,415,550.47	58,292,509.03	119,410,960.40	100.00%
07	Deporte	242,126,309.88	162,792,264.62	242,126,452.63	100.00%
08	Apoyo en servicios educativos concurrentes	1,822,921.09	668,080.27	1,822,114.38	99.96%
09	Otros servicios educativos y actividades inherentes	2,966,425.88	1,119,342.27	2,964,492.66	99.93%
02	Salud	1,478,408,278.56	440,609,677.25	1,478,409,833.46	100.00%
00	Servicios compartidos	1,091,739,574.56	315,247,854.52	1,091,739,690.56	100.00%
01	Prestación de servicios de salud a la comunidad	383,348,982.00	124,072,245.80	383,350,452.18	100.00%
04	Rectoría del Sistema de Salud	2,500,000.00	882,536.21	2,500,000.00	100.00%
05	Protección social en salud	819,722.00	407,040.72	819,690.72	100.00%
03	Seguridad Social	237,486,168.20	139,749,808.78	237,486,168.20	100.00%
01	Seguridad social de carácter estatal	237,486,168.20	139,749,808.78	237,486,168.20	100.00%
04	Urbanización, vivienda y desarrollo regional	415,292,227.69	262,207,244.08	415,294,440.88	100.00%
01	Urbanización	369,160,360.00	243,797,740.29	369,163,013.30	100.00%
02	Vivienda	8,226,000.00	2,552,626.97	8,226,000.00	100.00%
03	Desarrollo Regional	37,905,867.69	15,856,876.82	37,905,427.58	100.00%
05	Agua potable, alcantarillado y saneamiento	423,953,485.00	146,694,711.72	423,954,044.94	100.00%
01	Suministro de agua potable, drenaje y alcantarillado	281,420,211.00	115,233,577.27	281,420,772.69	100.00%
02	Saneamiento	142,533,274.00	31,461,134.45	142,533,272.25	100.00%
06	Asistencia Social	481,210,025.10	186,863,869.69	481,197,614.81	100.00%
00	Servicios compartidos	13,663,166.36	6,014,522.78	13,651,405.68	99.91%
02	Indígenas	5,404,144.85	2,948,191.66	5,403,574.87	99.99%
03	Otros grupos vulnerables	5,062,849.33	1,351,525.00	5,062,833.34	100.00%
04	Otras de asistencia social	453,196,864.56	175,745,915.25	453,196,800.92	100.00%
05	Atención a la juventud	3,883,000.00	803,715.00	3,883,000.00	100.00%



**PODER EJECUTIVO
NAYARIT**

EJE / FUNCION / SUBFUNCION		PRESUPUESTO ACTUAL	EJERCIDO		
			OCT - DIC	ACUMULADO	AVANCE
03	Desarrollo Económico	966,663,228.13	428,367,983.87	966,628,188.89	100.00%
02	Comunicaciones y Transportes	166,930,082.52	69,478,751.86	166,926,900.27	100.00%
01	Carreteras	166,930,082.52	69,478,751.86	166,926,900.27	100.00%
03	Desarrollo agropecuario y forestal	430,456,560.46	210,349,388.66	430,445,205.84	100.00%
00	Servicios compartidos	27,924,232.32	12,458,810.69	27,918,842.91	99.98%
01	Apoyos a la producción (agrícola, pecuario)	159,729,297.00	49,336,799.45	159,734,418.36	100.00%
02	Apoyos a la comercialización	155,734,799.00	89,128,451.80	155,734,799.09	100.00%
03	Apoyos a la agroindustria	3,550,705.51	1,068,465.07	3,549,188.33	99.96%
04	Acuicultura y Pesca	2,835,530.98	932,394.45	2,834,903.97	99.98%
05	Hidroagrícola	72,538,957.64	55,005,891.11	72,537,742.20	100.00%
06	Forestal	8,143,038.01	2,418,576.09	8,135,310.98	99.91%
04	Temas laborales	60,736,883.04	22,142,915.25	60,731,608.91	99.99%
00	Servicios compartidos	21,929,001.44	8,466,751.93	21,924,924.99	99.98%
01	Capacitación laboral	35,155,708.10	11,182,710.58	35,155,099.21	100.00%
02	Promoción del Empleo	3,652,173.50	2,493,452.74	3,651,584.71	99.98%
05	Temas empresariales	39,944,563.12	16,250,330.77	39,937,198.11	99.98%
00	Servicios compartidos	28,312,233.84	12,821,340.02	28,308,700.44	99.99%
01	Micro, Pequeñas y Medianas Empresas	7,513,731.45	1,543,189.38	7,511,239.05	99.97%
02	Competitividad	1,903,781.76	647,246.07	1,902,861.76	99.95%
03	Comercio exterior	2,214,816.07	1,238,555.30	2,214,396.86	99.98%
07	Turismo	228,353,344.99	93,494,629.68	228,345,483.33	100.00%
01	Turismo	228,353,344.99	93,494,629.68	228,345,483.33	100.00%
08	Ciencia y Tecnología	40,241,794.00	16,651,967.65	40,241,792.43	100.00%
04	Fomento del desarrollo científico y tecnológico	40,241,794.00	16,651,967.65	40,241,792.43	100.00%
04	Sustentabilidad Ambiental	43,642,590.05	20,645,382.14	43,633,774.28	99.98%
01	Medio ambiente y recursos naturales	43,642,590.05	20,645,382.14	43,633,774.28	99.98%
00	Servicios compartidos	17,634,580.35	8,418,827.53	17,632,728.80	99.99%
02	Protección y conservación del medio ambiente y los recursos naturales	26,008,009.70	12,226,554.61	26,001,045.48	99.97%
05	Otros	2,439,320,010.86	669,476,547.74	2,439,320,144.37	100.00%
01	Costo Financiero de la Deuda	234,951,158.24	114,307,234.97	234,951,157.67	100.00%
01	Saneamiento Financiero	234,951,158.24	114,307,234.97	234,951,157.67	100.00%
02	Participaciones y aportaciones a Municipios	1,972,423,344.38	512,605,044.45	1,972,423,478.54	100.00%
01	Recursos distribuidos a Municipios	1,972,423,344.38	512,605,044.45	1,972,423,478.54	100.00%
04	Bursatilización	231,945,508.24	42,564,268.32	231,945,508.16	100.00%
01	Bursatilización	231,945,508.24	42,564,268.32	231,945,508.16	100.00%
TOTALES:		15,785,963,357.62	5,457,717,623.79	15,785,708,963.61	100.00%

Del análisis al gasto ejercido en el trimestre Octubre - Diciembre, presentado en los cuadros anteriores, se aprecia que en la función Educación perteneciente al Eje Rector "Desarrollo Social" se destinaron \$ 2,193,049,528.26 (dos mil ciento noventa y tres millones cuarenta y nueve mil quinientos veintiocho pesos 26/100 m. n.).

Dicha cantidad representa un 40.18% del gasto total del período, lo que significa que actualmente el Estado continúa aplicando la mayor parte de su presupuesto en este renglón, con el objeto de elevar el nivel educativo, cultural y deportivo de los nayaritas.



PODER EJECUTIVO NAYARIT

Así mismo, encontramos en el mismo Eje Rector denominado “Desarrollo Social”, que la función Salud constituye una de las erogaciones más importantes del trimestre al haber destinado \$ 440,609,677.25 (cuatrocientos cuarenta millones seiscientos nueve mil seiscientos setenta y siete pesos 25/100 m. n.).

El monto anterior, representa un 8.07% del total aplicado en el período y que forma parte importante de las acciones gubernamentales encaminadas a fortalecer la cobertura de Servicios de Salud en la Entidad, mediante la asignación de recursos propios para este fin y de los provenientes del Gobierno Federal para este Sector.

En el Eje Rector Gestión y Desarrollo Institucional, destaca por su cuantía la Función Orden, Seguridad y Justicia con un monto ejercido en el trimestre de \$ 379,271,952.41 (trescientos setenta y nueve millones doscientos setenta y un mil novecientos cincuenta y dos pesos 41/100 m. n.).

A su vez, en el Eje Rector “Desarrollo Social”, la Función Urbanización, Vivienda y Desarrollo Regional resalta con la cantidad de \$ 262,207,244.08 (doscientos sesenta y dos millones doscientos siete mil doscientos cuarenta y cuatro pesos 08/100 m. n.) aplicada en el período.

Dentro del Eje Rector denominado “Otros” se encuentra la Función Participaciones y Aportaciones a Municipios, en cuyo monto global se reportan las Transferencias a los Ayuntamientos de la Entidad registradas por un importe de \$ 512,605,023.81 (quinientos doce millones seiscientos cinco mil veintitres pesos 81/100 m. n.), que representa un 9.39% del total ejercido en el trimestre,



**PODER EJECUTIVO
NAYARIT**

integrado por los recursos transferidos a los municipios por concepto de Participaciones Federales, Impuestos Municipales Coordinados así como las Aportaciones Federales para Entidades Federativas y Municipios (Ramo 33), distribuido de la siguiente forma:

CONCEPTO	OCT - DIC	IMPORTE	%
<u>PARTICIPACIONES FEDERALES</u>		\$ 319,157,896.80	62.26%
Fondo General de Participaciones	\$ 179,182,856.93		
Fondo de Fomento Municipal	90,102,194.00		
Participación en Impuesto Especial Sobre Producción y Servicios	3,503,658.83		
Participación en Impuesto Sobre Tenencia o Uso de Vehículos	1,159,602.71		
Participación en Impuesto Sobre Automóviles Nuevos	1,126,576.82		
Fondo de Fiscalización	11,333,488.52		
Fondo de Compensación derivado de la Reforma Fiscal	23,906,537.11		
I.E.P.S. por Gasolina y Diesel	8,842,981.88		
<u>CAMBIO TENENCIA FEDERAL A ESTATAL</u>		1,292,366.96	0.26%
<u>IMPUESTOS MUNICIPALES COORDINADOS</u>		659,473.71	0.13%
Impuesto Predial	\$ 205,084.70		
Impuesto Sobre Adquisición de Bienes Inmuebles	454,389.01		
<u>APORTACIONES PARA ENTIDADES Y MUNICIPIOS (RAMO 33)</u>		189,506,640.34	36.97%
Fondo de Aportaciones para la Infraestructura Social Municipal	\$ 62,236,530.26		
Fondo de Aportaciones para el Fortalecimiento de los Municipios	127,270,110.08		
<u>OTRAS TRANSFERENCIAS FEDERALIZADAS</u>		1,988,646.00	0.38%
Mantenimiento de Zona Federal Marítima - Terrestre (ZOFEMAT)			
TOTAL		\$ 512,605,023.81	100.00%

En el Plan Estatal de Desarrollo 2005 – 2011 quedaron conformadas las cinco regiones administrativas en las que se divide el Estado para su desarrollo, con el propósito de que, mediante el óptimo agrupamiento de los municipios, se genere un proceso de desarrollo integral, sustentable y sostenido en cada región, acentuando su crecimiento económico, autonomía regional en la toma de decisiones y la promoción de las grandes potencialidades y capacidades de cada una de ellas, como una expresión de la pluralidad social y diversidad del territorio estatal.



**PODER EJECUTIVO
NAYARIT**

En el siguiente cuadro se muestra desde un enfoque regional, el panorama de las Transferencias a Municipios registradas en el trimestre Octubre – Diciembre de 2010:

REGIÓN	MUNICIPIOS	IMPORTE	%
Región Norte	Acaponeta, Rosamorada, Ruiz, San Blas, Santiago Ixcuintla, Tecuala y Tuxpan	\$ 155,431,882.16	30.32%
Región Centro	Tepic y Xalisco	192,980,238.74	37.65%
Región Sur	Ahuacatlán, Amatlán de Cañas, Ixtlán del Río, Jala, San Pedro Lagunillas y Santa María del Oro	69,588,994.19	13.57%
Región Costa Sur	Compostela y Bahía de Banderas	54,794,317.61	10.69%
Región Sierra	Huajicori, El Nayar y La Yesca	39,809,591.11	7.77%
TOTAL:		\$ 512,605,023.81	100.00%

A continuación se presenta el desglose de las transferencias registradas en el trimestre a los veinte Ayuntamientos de la Entidad, por cada uno de los conceptos:



**PODER EJECUTIVO
NAYARIT**

TEPIC

CONCEPTO	OCT-DIC	IMPORTE	%
<u>PARTICIPACIONES A MUNICIPIOS</u>		\$ 120,314,735.01	68.67 %
FONDO GENERAL DE PARTICIPACIONES	\$ 69,881,314.21		
FONDO DE FOMENTO MUNICIPAL	35,139,855.66		
IMPUESTO ESPECIAL SOBRE PRODUCCION Y SERVICIOS	12,963.55		
IMPUESTO SOBRE TENENCIA O USO DE VEHICULOS	757,053.73		
IMPUESTO SOBRE AUTOMOVILES NUEVOS	439,364.97		
FONDO DE FISCALIZACION	4,014,321.64		
FONDO DE COMPENSACION DERIV. DE LA REF. FISCAL	6,937,677.06		
I.E.P.S. POR GASOLINA Y DIESEL	3,132,184.19		
<u>CAMBIO TENENCIA FEDERAL A ESTATAL</u>		957,470.50	0.55 %
<u>RAMO 33</u>		53,920,950.91	30.78 %
FONDO DE APORTACIÓN PARA LA INFRAESTRUCTURA SOCIAL MUNICIPAL	\$ 8,838,537.36		
FONDO DE APORTACIÓN PARA EL FORTALECIMIENTO DE LOS MUNICIPIOS	45,082,413.55		
TOTAL		\$ 175,193,156.42	100.00%

ACAPONETA

CONCEPTO	OCT-DIC	IMPORTE	%
<u>PARTICIPACIONES A MUNICIPIOS</u>		\$ 11,611,321.51	60.60 %
FONDO GENERAL DE PARTICIPACIONES	\$ 6,486,419.42		
FONDO DE FOMENTO MUNICIPAL	3,261,699.43		
IMPUESTO ESPECIAL SOBRE PRODUCCION Y SERVICIOS	138,044.16		
IMPUESTO SOBRE TENENCIA O USO DE VEHICULOS	37,096.20		
IMPUESTO SOBRE AUTOMOVILES NUEVOS	40,782.07		
FONDO DE FISCALIZACION	413,672.33		
FONDO DE COMPENSACION DERIV. DE LA REF. FISCAL	910,839.06		
I.E.P.S. POR GASOLINA Y DIESEL	322,768.84		
<u>CAMBIO TENENCIA FEDERAL A ESTATAL</u>		23,103.44	0.12 %
<u>IMPUESTOS MUNICIPALES COORDINADOS</u>		198,308.77	1.03 %
IMPUESTO PREDIAL	\$ 93,259.59		
IMPUESTO SOBRE ADQUISICIÓN DE INMUEBLES	105,049.18		
<u>RAMO 33</u>		7,328,178.99	38.25 %
FONDO DE APORTACIÓN PARA LA INFRAESTRUCTURA SOCIAL MUNICIPAL	\$ 2,682,614.37		
FONDO DE APORTACIÓN PARA EL FORTALECIMIENTO DE LOS MUNICIPIOS	4,645,564.62		
TOTAL		\$ 19,160,912.71	100.00%



**PODER EJECUTIVO
NAYARIT**

AMATLÁN DE CAÑAS

CONCEPTO	OCT-DIC	IMPORTE	%
<u>PARTICIPACIONES A MUNICIPIOS</u>		\$ 7,053,162.32	73.25 %
FONDO GENERAL DE PARTICIPACIONES	\$ 4,174,960.56		
FONDO DE FOMENTO MUNICIPAL	2,099,381.12		
IMPUESTO ESPECIAL SOBRE PRODUCCION Y SERVICIOS	214,423.92		
IMPUESTO SOBRE TENENCIA O USO DE VEHICULOS	2,657.69		
IMPUESTO SOBRE AUTOMÓVILES NUEVOS	26,249.23		
FONDO DE FISCALIZACION	123,535.01		
FONDO DE COMPENSACION DERIV. DE LA REF. FISCAL	315,566.29		
I.E.P.S. POR GASOLINA Y DIESEL	96,388.50		
<u>CAMBIO TENENCIA FEDERAL A ESTATAL</u>		3,188.56	0.03 %
<u>IMPUESTOS MUNICIPALES COORDINADOS</u>		36,903.72	0.39 %
IMPUESTO SOBRE ADQUISICIÓN DE INMUEBLES	\$ 36,903.72		
<u>RAMO 33</u>		2,535,372.19	26.33 %
FONDO DE APORTACIÓN PARA LA INFRAESTRUCTURA SOCIAL MUNICIPAL	\$ 1,142,707.88		
FONDO DE APORTACIÓN PARA EL FORTALECIMIENTO DE LOS MUNICIPIOS	1,392,664.31		
TOTAL		\$ 9,628,626.79	100.00%

AHUACATLÁN

CONCEPTO	OCT-DIC	IMPORTE	%
<u>PARTICIPACIONES A MUNICIPIOS</u>		\$ 7,581,212.81	70.65 %
FONDO GENERAL DE PARTICIPACIONES	\$ 4,425,816.57		
FONDO DE FOMENTO MUNICIPAL	2,225,524.20		
IMPUESTO ESPECIAL SOBRE PRODUCCION Y SERVICIOS	202,511.48		
IMPUESTO SOBRE TENENCIA O USO DE VEHICULOS	9,228.15		
IMPUESTO SOBRE AUTOMÓVILES NUEVOS	27,826.46		
FONDO DE FISCALIZACION	168,868.97		
FONDO DE COMPENSACION DERIV. DE LA REF. FISCAL	389,676.54		
I.E.P.S. POR GASOLINA Y DIESEL	131,760.44		
<u>CAMBIO TENENCIA FEDERAL A ESTATAL</u>		2,113.00	0.02 %
<u>IMPUESTOS MUNICIPALES COORDINADOS</u>		26,295.55	0.25 %
IMPUESTO SOBRE ADQUISICIÓN DE INMUEBLES	\$ 26,295.55		
<u>RAMO 33</u>		3,120,610.14	29.08 %
FONDO DE APORTACIÓN PARA LA INFRAESTRUCTURA SOCIAL MUNICIPAL	\$ 1,229,149.05		
FONDO DE APORTACIÓN PARA EL FORTALECIMIENTO DE LOS MUNICIPIOS	1,891,461.09		
TOTAL		\$ 10,730,231.50	100.00%



**PODER EJECUTIVO
NAYARIT**

COMPOSTELA

CONCEPTO	OCT-DIC	IMPORTE	%
<u>PARTICIPACIONES A MUNICIPIOS</u>		\$ 15,505,424.59	56.94 %
FONDO GENERAL DE PARTICIPACIONES	\$ 8,314,084.57		
FONDO DE FOMENTO MUNICIPAL	4,180,741.80		
IMPUESTO ESPECIAL SOBRE PRODUCCION Y SERVICIOS	107,562.33		
IMPUESTO SOBRE TENENCIA O USO DE VEHICULOS	30,857.48		
IMPUESTO SOBRE AUTOMÓVILES NUEVOS	52,273.15		
FONDO DE FISCALIZACION	751,410.28		
FONDO DE COMPENSACION DERIV. DE LA REF. FISCAL	1,482,205.29		
I.E.P.S. POR GASOLINA Y DIESEL	586,289.69		
<u>CAMBIO TENENCIA FEDERAL A ESTATAL</u>		23,927.79	0.09 %
<u>RAMO 33</u>		11,701,915.08	42.97 %
FONDO DE APORTACIÓN PARA LA INFRAESTRUCTURA SOCIAL MUNICIPAL	\$ 3,269,139.91		
FONDO DE APORTACIÓN PARA EL FORTALECIMIENTO DE LOS MUNICIPIOS	8,432,775.17		
TOTAL		\$ 27,231,267.46	100.00%

IXTLÁN DEL RÍO

CONCEPTO	OCT-DIC	IMPORTE	%
<u>PARTICIPACIONES A MUNICIPIOS</u>		\$ 9,915,903.83	66.11 %
FONDO GENERAL DE PARTICIPACIONES	\$ 5,662,178.28		
FONDO DE FOMENTO MUNICIPAL	2,847,229.34		
IMPUESTO ESPECIAL SOBRE PRODUCCION Y SERVICIOS	158,365.38		
IMPUESTO SOBRE TENENCIA O USO DE VEHICULOS	27,444.13		
IMPUESTO SOBRE AUTOMÓVILES NUEVOS	35,599.82		
FONDO DE FISCALIZACION	307,137.52		
FONDO DE COMPENSACION DERIV. DE LA REF. FISCAL	638,304.55		
I.E.P.S. POR GASOLINA Y DIESEL	239,644.81		
<u>CAMBIO TENENCIA FEDERAL A ESTATAL</u>		17,545.79	0.12 %
<u>RAMO 33</u>		5,065,449.54	33.77 %
FONDO DE APORTACIÓN PARA LA INFRAESTRUCTURA SOCIAL MUNICIPAL	\$ 1,619,570.36		
FONDO DE APORTACIÓN PARA EL FORTALECIMIENTO DE LOS MUNICIPIOS	3,445,879.18		
TOTAL		\$ 14,998,899.16	100.00%



**PODER EJECUTIVO
NAYARIT**

JALA

CONCEPTO	OCT-DIC	IMPORTE	%
<u>PARTICIPACIONES A MUNICIPIOS</u>		\$ 8,668,059.86	66.07 %
FONDO GENERAL DE PARTICIPACIONES	\$ 5,035,038.28		
FONDO DE FOMENTO MUNICIPAL	2,531,871.65		
IMPUESTO ESPECIAL SOBRE PRODUCCION Y SERVICIOS	177,985.87		
IMPUESTO SOBRE TENENCIA O USO DE VEHICULOS	674.55		
IMPUESTO SOBRE AUTOMÓVILES NUEVOS	31,656.82		
FONDO DE FISCALIZACION	191,535.95		
FONDO DE COMPENSACION DERIV. DE LA REF. FISCAL	549,850.35		
I.E.P.S. POR GASOLINA Y DIESEL	149,446.39		
<u>CAMBIO TENENCIA FEDERAL A ESTATAL</u>		2,736.82	0.02 %
<u>IMPUESTOS MUNICIPALES COORDINADOS</u>		34,596.28	0.26 %
IMPUESTO SOBRE ADQUISICIÓN DE INMUEBLES	\$ 34,596.28		
<u>RAMO 33</u>		4,415,031.84	33.65 %
FONDO DE APORTACIÓN PARA LA INFRAESTRUCTURA SOCIAL MUNICIPAL	\$ 2,261,307.07		
FONDO DE APORTACIÓN PARA EL FORTALECIMIENTO DE LOS MUNICIPIOS	2,153,724.77		
TOTAL		\$ 13,120,424.80	100.00%

ROSAMORADA

CONCEPTO	OCT-DIC	IMPORTE	%
<u>PARTICIPACIONES A MUNICIPIOS</u>		\$ 9,755,663.57	49.72 %
FONDO GENERAL DE PARTICIPACIONES	\$ 5,088,793.14		
FONDO DE FOMENTO MUNICIPAL	2,558,902.30		
IMPUESTO ESPECIAL SOBRE PRODUCCION Y SERVICIOS	175,883.67		
IMPUESTO SOBRE TENENCIA O USO DE VEHICULOS	8,827.21		
IMPUESTO SOBRE AUTOMÓVILES NUEVOS	31,994.79		
FONDO DE FISCALIZACION	384,205.26		
FONDO DE COMPENSACION DERIV. DE LA REF. FISCAL	1,207,280.12		
I.E.P.S. POR GASOLINA Y DIESEL	299,777.08		
<u>CAMBIO TENENCIA FEDERAL A ESTATAL</u>		4,684.76	0.02 %
<u>IMPUESTOS MUNICIPALES COORDINADOS</u>		50,333.85	0.26 %
IMPUESTO PREDIAL	\$ 46,492.88		
IMPUESTO SOBRE ADQUISICIÓN DE INMUEBLES	3,840.97		
<u>RAMO 33</u>		9,811,398.77	50.00 %
FONDO DE APORTACIÓN PARA LA INFRAESTRUCTURA SOCIAL MUNICIPAL	\$ 5,493,898.27		
FONDO DE APORTACIÓN PARA EL FORTALECIMIENTO DE LOS MUNICIPIOS	4,317,500.50		
TOTAL		\$ 19,622,080.95	100.00%



**PODER EJECUTIVO
NAYARIT**

RUIZ

CONCEPTO	OCT-DIC	IMPORTE	%
<u>PARTICIPACIONES A MUNICIPIOS</u>		\$ 10,225,334.76	67.19 %
FONDO GENERAL DE PARTICIPACIONES	\$ 5,966,789.13		
FONDO DE FOMENTO MUNICIPAL	3,000,403.06		
IMPUESTO ESPECIAL SOBRE PRODUCCION Y SERVICIOS	150,306.96		
IMPUESTO SOBRE TENENCIA O USO DE VEHICULOS	7,631.92		
IMPUESTO SOBRE AUTOMÓVILES NUEVOS	37,515.02		
FONDO DE FISCALIZACION	250,470.11		
FONDO DE COMPENSACION DERIV. DE LA REF. FISCAL	616,788.66		
I.E.P.S. POR GASOLINA Y DIESEL	195,429.90		
<u>CAMBIO TENENCIA FEDERAL A ESTATAL</u>		3,828.42	0.03 %
<u>IMPUESTOS MUNICIPALES COORDINADOS</u>		26,621.56	0.17 %
IMPUESTO SOBRE ADQUISICIÓN DE INMUEBLES	\$ 26,621.56		
<u>RAMO 33</u>		4,963,519.72	32.61 %
FONDO DE APORTACIÓN PARA LA INFRAESTRUCTURA SOCIAL MUNICIPAL	\$ 2,149,780.37		
FONDO DE APORTACIÓN PARA EL FORTALECIMIENTO DE LOS MUNICIPIOS	2,813,739.35		
TOTAL		\$ 15,219,304.46	100.00%

SAN BLAS

CONCEPTO	OCT-DIC	IMPORTE	%
<u>PARTICIPACIONES A MUNICIPIOS</u>		\$ 14,407,779.51	68.03 %
FONDO GENERAL DE PARTICIPACIONES	\$ 8,403,675.99		
FONDO DE FOMENTO MUNICIPAL	4,225,792.89		
IMPUESTO ESPECIAL SOBRE PRODUCCION Y SERVICIOS	106,511.23		
IMPUESTO SOBRE TENENCIA O USO DE VEHICULOS	11,560.78		
IMPUESTO SOBRE AUTOMÓVILES NUEVOS	52,836.43		
FONDO DE FISCALIZACION	447,672.81		
FONDO DE COMPENSACION DERIV. DE LA REF. FISCAL	810,431.60		
I.E.P.S. POR GASOLINA Y DIESEL	349,297.78		
<u>CAMBIO TENENCIA FEDERAL A ESTATAL</u>		4,385.33	0.02 %
<u>RAMO 33</u>		6,396,135.75	30.20 %
FONDO DE APORTACIÓN PARA LA INFRAESTRUCTURA SOCIAL MUNICIPAL	\$ 1,373,592.26		
FONDO DE APORTACIÓN PARA EL FORTALECIMIENTO DE LOS MUNICIPIOS	5,022,543.49		
<u>OTRAS TRANSFERENCIAS FEDERALIZADAS</u>		369,870.00	1.75 %
MANTENIMIENTO DE ZONA FEDERAL MARITIMO TERRESTRE	\$ 369,870.00		
TOTAL		\$ 21,178,170.59	100.00%



**PODER EJECUTIVO
NAYARIT**

SANTA MARÍA DEL ORO

CONCEPTO	OCT-DIC	IMPORTE	%
<u>PARTICIPACIONES A MUNICIPIOS</u>		\$ 8,781,489.59	66.67 %
FONDO GENERAL DE PARTICIPACIONES	\$ 5,035,038.28		
FONDO DE FOMENTO MUNICIPAL	2,531,871.65		
IMPUESTO ESPECIAL SOBRE PRODUCCION Y SERVICIOS	177,985.87		
IMPUESTO SOBRE TENENCIA O USO DE VEHICULOS	2,235.04		
IMPUESTO SOBRE AUTOMÓVILES NUEVOS	31,656.82		
FONDO DE FISCALIZACION	258,403.55		
FONDO DE COMPENSACION DERIV. DE LA REF. FISCAL	542,678.39		
I.E.P.S. POR GASOLINA Y DIESEL	201,619.99		
<u>CAMBIO TENENCIA FEDERAL A ESTATAL</u>		2,738.47	0.02 %
<u>IMPUESTOS MUNICIPALES COORDINADOS</u>		90,322.50	0.69 %
IMPUESTO PREDIAL	\$ 39,994.26		
IMPUESTO SOBRE ADQUISICIÓN DE INMUEBLES	50,328.24		
<u>RAMO 33</u>		4,297,444.72	32.62 %
FONDO DE APORTACIÓN PARA LA INFRAESTRUCTURA SOCIAL MUNICIPAL	\$ 1,390,968.32		
FONDO DE APORTACIÓN PARA EL FORTALECIMIENTO DE LOS MUNICIPIOS	2,906,476.40		
TOTAL		\$ 13,171,995.28	100.00%

SANTIAGO IXCUINTLA

CONCEPTO	OCT-DIC	IMPORTE	%
<u>PARTICIPACIONES A MUNICIPIOS</u>		\$ 26,491,887.13	61.45 %
FONDO GENERAL DE PARTICIPACIONES	\$ 14,943,850.28		
FONDO DE FOMENTO MUNICIPAL	7,514,522.98		
IMPUESTO ESPECIAL SOBRE PRODUCCION Y SERVICIOS	59,562.19		
IMPUESTO SOBRE TENENCIA O USO DE VEHICULOS	34,753.06		
IMPUESTO SOBRE AUTOMÓVILES NUEVOS	93,956.51		
FONDO DE FISCALIZACION	1,006,413.78		
FONDO DE COMPENSACION DERIV. DE LA REF. FISCAL	2,053,571.54		
I.E.P.S. POR GASOLINA Y DIESEL	785,256.79		
<u>CAMBIO TENENCIA FEDERAL A ESTATAL</u>		34,602.85	0.08 %
<u>IMPUESTOS MUNICIPALES COORDINADOS</u>		125,257.57	0.29 %
IMPUESTO SOBRE ADQUISICIÓN DE INMUEBLES	\$ 125,257.57		
<u>RAMO 33</u>		16,459,999.52	38.18 %
FONDO DE APORTACIÓN PARA LA INFRAESTRUCTURA SOCIAL MUNICIPAL	\$ 5,160,817.87		
FONDO DE APORTACIÓN PARA EL FORTALECIMIENTO DE LOS MUNICIPIOS	11,299,181.65		
TOTAL		\$ 43,111,747.07	100.00%



**PODER EJECUTIVO
NAYARIT**

TECUALA

CONCEPTO	OCT-DIC	IMPORTE	%
<u>PARTICIPACIONES A MUNICIPIOS</u>		\$ 11,503,880.67	56.70 %
FONDO GENERAL DE PARTICIPACIONES	\$ 6,271,400.00		
FONDO DE FOMENTO MUNICIPAL	3,153,576.80		
IMPUESTO ESPECIAL SOBRE PRODUCCION Y SERVICIOS	142,949.27		
IMPUESTO SOBRE TENENCIA O USO DE VEHICULOS	17,859.32		
IMPUESTO SOBRE AUTOMÓVILES NUEVOS	39,430.19		
FONDO DE FISCALIZACION	444,272.76		
FONDO DE COMPENSACION DERIV. DE LA REF. FISCAL	1,087,747.44		
I.E.P.S. POR GASOLINA Y DIESEL	346,644.89		
<u>CAMBIO TENENCIA FEDERAL A ESTATAL</u>		13,603.55	0.07 %
<u>RAMO 33</u>		8,764,064.79	43.20 %
FONDO DE APORTACIÓN PARA LA INFRAESTRUCTURA SOCIAL MUNICIPAL	\$ 3,774,220.50		
FONDO DE APORTACIÓN PARA EL FORTALECIMIENTO DE LOS MUNICIPIOS	4,989,844.29		
<u>OTRAS TRANSFERENCIAS FEDERALIZADAS</u>		5,958.00	0.03 %
MANTENIMIENTO DE ZONA FEDERAL MARITIMO TERRESTRE	\$ 5,958.00		
TOTAL		\$ 20,287,507.01	100.00%

TUXPAN

CONCEPTO	OCT-DIC	IMPORTE	%
<u>PARTICIPACIONES A MUNICIPIOS</u>		\$ 11,644,783.19	69.10 %
FONDO GENERAL DE PARTICIPACIONES	\$ 6,791,030.28		
FONDO DE FOMENTO MUNICIPAL	3,414,873.15		
IMPUESTO ESPECIAL SOBRE PRODUCCION Y SERVICIOS	132,087.95		
IMPUESTO SOBRE TENENCIA O USO DE VEHICULOS	6,152.01		
IMPUESTO SOBRE AUTOMÓVILES NUEVOS	42,697.26		
FONDO DE FISCALIZACION	340,004.64		
FONDO DE COMPENSACION DERIV. DE LA REF. FISCAL	652,648.45		
I.E.P.S. POR GASOLINA Y DIESEL	265,289.45		
<u>CAMBIO TENENCIA FEDERAL A ESTATAL</u>		4,970.32	0.03 %
<u>RAMO 33</u>		5,202,405.86	30.87 %
FONDO DE APORTACIÓN PARA LA INFRAESTRUCTURA SOCIAL MUNICIPAL	\$ 1,376,331.42		
FONDO DE APORTACIÓN PARA EL FORTALECIMIENTO DE LOS MUNICIPIOS	3,826,074.44		
TOTAL		\$ 16,852,159.37	100.00%



**PODER EJECUTIVO
NAYARIT**

XALISCO

CONCEPTO	OCT-DIC	IMPORTE	%
<u>PARTICIPACIONES A MUNICIPIOS</u>		\$ 10,438,009.07	58.68 %
FONDO GENERAL DE PARTICIPACIONES	\$ 5,554,668.57		
FONDO DE FOMENTO MUNICIPAL	2,793,168.02		
IMPUESTO ESPECIAL SOBRE PRODUCCION Y SERVICIOS	161,168.31		
IMPUESTO SOBRE TENENCIA O USO DE VEHICULOS	52,139.55		
IMPUESTO SOBRE AUTOMÓVILES NUEVOS	34,923.88		
FONDO DE FISCALIZACION	512,273.66		
FONDO DE COMPENSACION DERIV. DE LA REF. FISCAL	929,964.30		
I.E.P.S. POR GASOLINA Y DIESEL	399,702.78		
<u>CAMBIO TENENCIA FEDERAL A ESTATAL</u>		50,938.33	0.29 %
<u>IMPUESTOS MUNICIPALES COORDINADOS</u>		2,623.66	0.01 %
IMPUESTO SOBRE ADQUISICIÓN DE INMUEBLES	\$ 2,623.66		
<u>RAMO 33</u>		7,295,511.26	41.02 %
FONDO DE APORTACIÓN PARA LA INFRAESTRUCTURA SOCIAL MUNICIPAL	\$ 1,547,286.81		
FONDO DE APORTACIÓN PARA EL FORTALECIMIENTO DE LOS MUNICIPIOS	5,748,224.45		
TOTAL		\$ 17,787,082.32	100.00%

SAN PEDRO LAGUNILLAS

CONCEPTO	OCT-DIC	IMPORTE	%
<u>PARTICIPACIONES A MUNICIPIOS</u>		\$ 6,344,903.33	79.92 %
FONDO GENERAL DE PARTICIPACIONES	\$ 3,816,594.85		
FONDO DE FOMENTO MUNICIPAL	1,919,176.73		
IMPUESTO ESPECIAL SOBRE PRODUCCION Y SERVICIOS	234,745.13		
IMPUESTO SOBRE TENENCIA O USO DE VEHICULOS	3,033.38		
IMPUESTO SOBRE AUTOMÓVILES NUEVOS	23,996.09		
FONDO DE FISCALIZACION	85,001.18		
FONDO DE COMPENSACION DERIV. DE LA REF. FISCAL	196,033.60		
I.E.P.S. POR GASOLINA Y DIESEL	66,322.37		
<u>CAMBIO TENENCIA FEDERAL A ESTATAL</u>		2,014.11	0.03 %
<u>IMPUESTOS MUNICIPALES COORDINADOS</u>		28,514.08	0.36 %
IMPUESTO PREDIAL	\$ 22,701.27		
IMPUESTO SOBRE ADQUISICIÓN DE INMUEBLES	5,812.81		
<u>RAMO 33</u>		1,563,385.14	19.69 %
FONDO DE APORTACIÓN PARA LA INFRAESTRUCTURA SOCIAL MUNICIPAL	\$ 604,521.34		
FONDO DE APORTACIÓN PARA EL FORTALECIMIENTO DE LOS MUNICIPIOS	958,863.80		
TOTAL		\$ 7,938,816.66	100.00%



**PODER EJECUTIVO
NAYARIT**

LA YESCA

CONCEPTO	OCT-DIC	IMPORTE	%
<u>PARTICIPACIONES A MUNICIPIOS</u>		\$ 5,447,594.57	54.64 %
FONDO GENERAL DE PARTICIPACIONES	\$ 2,866,925.72		
FONDO DE FOMENTO MUNICIPAL	1,441,635.11		
IMPUESTO ESPECIAL SOBRE PRODUCCION Y SERVICIOS	312,526.36		
IMPUESTO SOBRE AUTOMÓVILES NUEVOS	18,025.22		
FONDO DE FISCALIZACION	143,935.29		
FONDO DE COMPENSACION DERIV. DE LA REF. FISCAL	552,241.01		
I.E.P.S. POR GASOLINA Y DIESEL	112,305.86		
<u>IMPUESTOS MUNICIPALES COORDINADOS</u>		37,059.47	0.37 %
IMPUESTO SOBRE ADQUISICIÓN DE INMUEBLES	\$ 37,059.47		
<u>RAMO 33</u>		4,484,823.78	44.99 %
FONDO DE APORTACIÓN PARA LA INFRAESTRUCTURA SOCIAL MUNICIPAL	\$ 2,873,316.05		
FONDO DE APORTACIÓN PARA EL FORTALECIMIENTO DE LOS MUNICIPIOS	1,611,507.73		
TOTAL		\$ 9,969,477.82	100.00%

EL NAYAR

CONCEPTO	OCT-DIC	IMPORTE	%
<u>PARTICIPACIONES A MUNICIPIOS</u>		\$ 6,767,497.34	32.56 %
FONDO GENERAL DE PARTICIPACIONES	\$ 2,687,742.85		
FONDO DE FOMENTO MUNICIPAL	1,351,532.92		
IMPUESTO ESPECIAL SOBRE PRODUCCION Y SERVICIOS	333,197.95		
IMPUESTO SOBRE AUTOMÓVILES NUEVOS	16,898.64		
FONDO DE FISCALIZACION	364,938.32		
FONDO DE COMPENSACION DERIV. DE LA REF. FISCAL	1,728,442.64		
I.E.P.S. POR GASOLINA Y DIESEL	284,744.02		
<u>IMPUESTOS MUNICIPALES COORDINADOS</u>		2,636.70	0.01 %
IMPUESTO PREDIAL	\$ 2,636.70		
<u>RAMO 33</u>		14,016,060.92	67.43 %
FONDO DE APORTACIÓN PARA LA INFRAESTRUCTURA SOCIAL MUNICIPAL	\$ 9,921,826.26		
FONDO DE APORTACIÓN PARA EL FORTALECIMIENTO DE LOS MUNICIPIOS	4,094,234.66		
TOTAL		\$ 20,786,194.96	100.00%



**PODER EJECUTIVO
NAYARIT**

HUAJICORI

CONCEPTO	OCT-DIC	IMPORTE	%
<u>PARTICIPACIONES A MUNICIPIOS</u>		\$ 5,166,278.81	57.06 %
FONDO GENERAL DE PARTICIPACIONES	\$ 2,741,497.72		
FONDO DE FOMENTO MUNICIPAL	1,378,563.56		
IMPUESTO ESPECIAL SOBRE PRODUCCION Y SERVICIOS	326,891.37		
IMPUESTO SOBRE AUTOMÓVILES NUEVOS	17,236.62		
FONDO DE FISCALIZACION	125,801.71		
FONDO DE COMPENSACION DERIV. DE LA REF. FISCAL	478,130.74		
I.E.P.S. POR GASOLINA Y DIESEL	98,157.09		
<u>CAMBIO TENENCIA FEDERAL A ESTATAL</u>		211.23	0.00 %
<u>RAMO 33</u>		3,887,428.29	42.94 %
FONDO DE APORTACIÓN PARA LA INFRAESTRUCTURA SOCIAL MUNICIPAL	\$ 2,472,115.82		
FONDO DE APORTACIÓN PARA EL FORTALECIMIENTO DE LOS MUNICIPIOS	1,415,312.47		
TOTAL		\$ 9,053,918.33	100.00%

BAHÍA DE BANDERAS

CONCEPTO	OCT-DIC	IMPORTE	%
<u>PARTICIPACIONES A MUNICIPIOS</u>		\$ 11,532,975.33	41.84 %
FONDO GENERAL DE PARTICIPACIONES	\$ 5,035,038.23		
FONDO DE FOMENTO MUNICIPAL	2,531,871.63		
IMPUESTO ESPECIAL SOBRE PRODUCCION Y SERVICIOS	177,985.88		
IMPUESTO SOBRE TENENCIA O USO DE VEHICULOS	150,398.51		
IMPUESTO SOBRE AUTOMÓVILES NUEVOS	31,656.83		
FONDO DE FISCALIZACION	999,613.75		
FONDO DE COMPENSACION DERIV. DE LA REF. FISCAL	1,826,459.48		
I.E.P.S. POR GASOLINA Y DIESEL	779,951.02		
<u>CAMBIO TENENCIA FEDERAL A ESTATAL</u>		140,303.69	0.51 %
<u>RAMO 33</u>		14,276,953.13	51.80 %
FONDO DE APORTACIÓN PARA LA INFRAESTRUCTURA SOCIAL MUNICIPAL	\$ 3,054,828.97		
FONDO DE APORTACIÓN PARA EL FORTALECIMIENTO DE LOS MUNICIPIOS	11,222,124.16		
<u>OTRAS TRANSFERENCIAS FEDERALIZADAS</u>		1,612,818.00	5.85 %
MANTENIMIENTO DE ZONA FEDERAL MARITIMO TERRESTRE	\$ 1,612,818.00		
TOTAL		\$ 27,563,050.15	100.00%



**PODER EJECUTIVO
NAYARIT**

**GOBIERNO DEL ESTADO DE NAYARIT
BALANCE GENERAL AL 31 DE DICIEMBRE DE 2010**

ACTIVO		PASIVO Y PATRIMONIO	
DISPONIBLE		CIRCULANTE	
FONDOS FIJOS	\$ 154,188.57	IMPUESTOS POR PAGAR	\$ 179,041,512.84
BANCOS	(571,602,796.06)	RETENCIONES Y APORTACIONES DE NÓMINA	262,463,624.47
CAJA	2,683,416.33	PROVEEDORES	16,211,511.68
INVERSIONES Y VALORES	<u>47,898,076.16</u>	ACREEDORES DIVERSOS	<u>1,366,617,058.08</u>
	\$ (520,867,115.00)		\$ 1,824,333,707.07
CUENTAS POR COBRAR		A MEDIANO PLAZO	
PRESTAMOS A EMPLEADOS	\$ 72,140,992.75	FIANZAS Y DEPÓSITOS	19,316,564.26
DEUDORES DIVERSOS	1,425,369,182.23		
PRESTAMOS AYUNTAMIENTOS	209,860,355.68	A LARGO PLAZO	
DOCUMENTOS POR COBRAR	4,220,764.83	CRÉDITOS BANCARIOS	<u>857,473,301.09</u>
OTRAS CUENTAS POR COBRAR	<u>2,377,366.54</u>		
	1,713,968,662.03	SUMA PASIVO	<u>\$ 2,701,123,572.42</u>
OTROS ACTIVOS		PATRIMONIO	
ANTICIPOS A PROVEEDORES	\$ 406,173.15	BIENES MUEBLES E INMUEBLES	\$ 1,492,882,082.13
ANTICIPOS A CONTRATISTAS	13,937,126.10	INCREMENTO AL PATRIMONIO AÑO FISCAL	67,763,025.28
ANTICIPOS PROGRAMAS ESTATALES	2,332,224.83	INCREMENTO A LA HACIENDA PUB. AÑOS ANT.	(539,179,482.12)
REINTEGRO DE RECURSOS NO UTILIZADOS EN EJERCICIOS ANTERIORES	<u>16,500,000.00</u>	PROVISIÓN PARA CUENTAS INCOBRABLES	12,817,284.62
	33,175,524.08	FINANCIAMIENTO INVERSION PUBLICA	<u>(857,473,301.09)</u>
FIJO			176,809,608.82
INMUEBLES	\$ 1,012,916,089.69		
EQUIPO DE TRANSPORTE	231,628,496.83		
MAQUINARIA	56,554,911.19		
ARMAMENTO	30,045,272.15		
MUEBLES	16,010,528.35		
EQUIPO	145,726,783.92		
INVERSIÓN BODEGAS NAYARABASTOS	1,425,300.00		
APORTACIÓN A FIDEICOMISOS Y FONDOS	112,790,000.00		
DEPÓSITOS EN GARANTÍA	<u>44,558,728.00</u>		
	1,651,656,110.13		
TOTAL ACTIVO	<u>\$ 2,877,933,181.24</u>	TOTAL PASIVO MAS PATRIMONIO	<u>\$ 2,877,933,181.24</u>
CUENTAS DE ORDEN			
DEUDA INDIRECTA (AVALS OTORGADOS)	\$ 168,406,012.89		
DEUDA INDIRECTA SIN AVAL	408,148,242.30		
GASTO TELESECUNDARIA	397,968,280.12		
BURSATILIZACION Y/O FINANCIAMIENTO ESTRUCTURADO	<u>925,000,000.00</u>		
TOTAL	<u>\$ 1,899,522,535.31</u>		



**PODER EJECUTIVO
NAYARIT**

**GOBIERNO DEL ESTADO DE NAYARIT
ESTADO DE INGRESOS Y EGRESOS**

POR EL PERIODO COMPRENDIDO DEL 1 DE OCTUBRE AL 31 DE DICIEMBRE DE 2010
(Hoja 1 de 6)

INGRESOS

IMPUESTOS

IMPUESTO SOBRE REMUN. AL TRABAJO PERSONAL INDEP.	\$	533,624.01	
IMPUESTO SOBRE NOMINAS		29,099,980.74	
IMPUESTO AL HOSPEDAJE		6,269,317.54	
IMPUESTO SOBRE DIVERSIONES Y ESPECTACULOS PUBLICOS		19,190.45	
IMPUESTO SOBRE JUEGOS Y APUESTAS PERMITIDAS SOBRE RIFAS LOTERIAS Y SORTEOS		2,644,598.95	
IMPUESTO SOBRE ADQUISICION DE BIENES MUEBLES		3,704,196.02	
IMPUESTO ESTATAL SOBRE TENENCIA O USO DE VEHICULOS		2,258,130.83	
IMPUESTOS ADICIONALES		23,252,131.92	
IMPUESTO CEDULAR		2,955,392.15	
CAMBIO TENENCIA DE VEHIC. FEDERAL A ESTATAL.		7,007,819.99	
SUMA DE IMPUESTOS			\$ 77,744,382.60

DERECHOS

SERVICIOS REGISTRALES	\$	12,320,619.71	
SERVICIOS PREST. EN MAT. DE PROFESIONES Y ACT. TEC.		1,071,847.02	
SERVICIOS PRESTADOS POR LA DIRECCIÓN DEL NOTARIADO		227,248.84	
CERTIFICADOS, CERTIFICACIÓN DE DOCTOS. Y CONSTANCIAS		80,779.01	
REGISTRO CIVIL		706,948.89	
TRANSITO Y TRANSPORTE		15,905,525.71	
SERVICIOS CATASTRALES		348,342.89	
SERVICIOS PRESTADOS EN MATERIA DE EDUCACION Y CULTURA		535,666.44	
EXPEDICION DE PERMISOS EN EL RAMO DE ALCOHOLES		1,842,049.86	
SERVICIOS PRESTADOS EN MAT. DE INFRAEST. URBANA Y VIAL		38,830.53	
SERVICIOS PREST. POR LA PROCURADURIA GRAL. DE JUSTICIA		3,174,782.93	
SERVICIOS PRESTADOS POR ORGANISMOS DESCENTRALIZADOS		378,780.52	
SERVICIOS PRESTADOS POR EL PERIODICO OFICIAL		54,252.12	
SERV. PREST. EN MAT. DE TRANSPARENCIA Y ACCESO A LA INF.		96.05	
SUMA DE DERECHOS			36,685,770.52

PRODUCTOS

VENTA Y EXPLOTACIÓN DE BIENES MUEBLES E INM. DEL ESTADO	(\$	15,851.52)	
PERIÓDICO OFICIAL DEL GOBIERNO DEL ESTADO		153,061.45	
VENTA DE FORMAS VALORADAS		11,955.00	
CONCESIONES, CONTRATOS, RENTAS, INT., DIVIDENDOS Y REGALÍAS		779,052.88	
OTROS PRODUCTOS		271,483.50	
SUMA DE PRODUCTOS			1,199,701.31

APROVECHAMIENTOS

RECARGOS	\$	570,417.71	
MULTAS		2,143,032.24	
HERENCIAS LEGADOS Y DONACIONES		711.11	
GASTOS DE EJECUCIÓN		603,828.79	
INDEMNIZACIÓN POR CHEQ. DE PART. DEV. POR LAS INST. DE CRED.		152.00	
CENDI (CENTRO DE DESARROLLO INFANTIL)		71,900.00	



**PODER EJECUTIVO
NAYARIT**

**GOBIERNO DEL ESTADO DE NAYARIT
ESTADO DE INGRESOS Y EGRESOS**

POR EL PERIODO COMPRENDIDO DEL 1 DE OCTUBRE AL 31 DE DICIEMBRE DE 2010
(Hoja 2 de 6)

SUMA DE APROVECHAMIENTOS		\$ 3,390,041.85
IMPUESTOS MUNICIPALES COORDINADOS		
IMPUESTO PREDIAL URBANO	\$ 312,845.92	
IMPUESTO PREDIAL RUSTICO	29,716.06	
IMPUESTO SOBRE ADQUISICION DE BIENES INMUEBLES	940,469.43	
SUMA DE IMPUESTOS MUNICIPALES COORDINADOS	<hr/>	1,283,031.41
INGRESOS EXTRAORDINARIOS		
INGRESOS EXTRAORDINARIOS POR EMPRÉSTITOS	\$1,200,000,000.00	
INGRESOS EXTRAORDINARIOS POR OTROS CONCEPTOS	98,680,034.21	
SUMA DE INGRESOS EXTRAORDINARIOS	<hr/>	1,298,680,034.21
PARTICIPACIONES EN INGRESOS FEDERALES		
FONDO GENERAL DE PARTICIPACIONES	\$ 828,553,028.70	
FONDO DE FOMENTO MUNICIPAL	90,102,194.00	
PARTICIPACIÓN EN IMPUESTO ESPECIAL SOBRE PROD. Y SERV.	15,571,817.00	
IMPUESTO SOBRE AUTOMOVILES NUEVOS	794,475.00	
FONDO IMPUESTO SOBRE AUTOMOVILES NUEVOS	1,810,233.00	
FONDO DE FISCALIZACION	39,511,507.00	
IEPS POR GASOLINA Y DIESEL	50,484,963.00	
FONDO DE COMPENSACION	160,049,610.00	
SUMA DE PARTICIPACIONES EN INGRESOS FEDERALES	<hr/>	1,186,877,827.70
INCENTIVOS POR COORDINACION FISCAL		
IMPUESTO SOBRE TENENCIA O USO DE VEHICULOS FISCALIZACION	\$ 6,225,768.36	
INCENTIVOS DE FISCALIZACION CONCURRENTE	1,978,339.00	
IMPUESTO SOBRE AUTOMOVILES NUEVOS	2,194,856.00	
VIGILANCIA DE OBLIGACIONES	2,736,525.00	
MULTAS ADMINISTRATIVAS FEDERALES NO FISCALES	7,398.00	
VIGILANCIA OBRA PÚBLICA 5 AL MILLAR	56,763.09	
DERECHOS ZONA FEDERAL MARÍTIMO TERRESTRE	523,262.33	
SUMA DE INCENTIVOS POR COORDINACION FISCAL	<hr/>	15,216,358.29
IMPUESTOS FEDERALES POR CONVENIOS		
IMPUESTO SOBRE LA RENTA (PEQUEÑOS CONTRIBUYENTES)	\$ 9,318,667.91	
IMPUESTO SOBRE LA RENTA (REGIMEN INTERMEDIO)	1,237,584.69	
IMPUESTO SOBRE LA RENTA ENAJENACIÓN DE BIENES INMUEBLES	3,681,280.18	
SUMA DE IMPUESTOS FEDERALES POR CONVENIOS	<hr/>	14,237,532.78
APORTACIONES FED. PARA ENTIDADES FEDERATIVAS Y MUNICIPIOS		
FONDO DE APORT. PARA LA EDUCACION BASICA Y NORMAL (FAEB)	\$1,062,010,831.10	
FONDO DE APORT. PARA LOS SERVICIOS DE SALUD (FASSA)	254,209,648.25	
FONDO DE APORT. PARA LA INFRAESTRUCTURA SOCIAL (FAIS)	35,717,913.24	
FONDO DE APORT. PARA FORTALECIMIENTO DE LOS MUNICIPIOS Y DEMARCACIONES DEL D.F. (FORTAMUNDF)	95,460,125.23	
FONDO DE APORT. MÚLTIPLES (FAM)	53,673,785.24	



PODER EJECUTIVO NAYARIT

GOBIERNO DEL ESTADO DE NAYARIT ESTADO DE INGRESOS Y EGRESOS

POR EL PERIODO COMPRENDIDO DEL 1 DE OCTUBRE AL 31 DE DICIEMBRE DE 2010
(Hoja 3 de 6)

FONDO DE APORT. PARA LA EDUCACIÓN TECNOLÓGICA Y DE ADULTOS (FAETA)	\$ 20,579,447.11	
FONDO DE APORT. PARA LA SEGURIDAD PÚBLICA DE LOS ESTADOS Y EL D. F. (FASP)	13,365,611.40	
FONDO DE APORTACIONES PARA EL FORTALECIMIENTO DE LAS ENTIDADES FEDERATIVAS (FAFEF)	<u>67,931,448.28</u>	
SUMA DE APORTACIONES FED. PARA ENTIDADES FEDERATIVAS Y MUN		\$1,602,948,809.85
TRANSFERENCIAS		
SOCORRO DE LEY	\$ 3,385,981.05	
UNIVERSIDAD AUTONOMA DE NAYARIT	<u>256,816,543.88</u>	
SUMA DE TRANSFERENCIAS		260,202,524.93
CONVENIOS FEDERALES		
CONVENIO C.N.A. RURAL	\$ 22,244,033.29	
CONVENIO A.P.A.Z.U.	20,779,988.43	
CONVENIO AGUA LIMPIA	271,198.61	
APORTACION CAPFCE	25,784.07	
REGISTRO CIVIL	19,084.27	
REASIGNACION DE RECURSOS SCT	336.22	
CONVENIO DE SEGURIDAD PUBLICA 2006	<u>17.84</u>	
SUMA DE CONVENIOS FEDERALES		43,340,442.73
RECURSOS FEDERALES DIVERSOS		
ZOFEMAT (ZONA FEDERAL MARÍTIMO-TERRESTRE)	\$ 1,368,192.59	
FIDEICOMISO PARA LA INFRAESTRUCTURA EN LOS ESTADOS	1,629.32	
FORTALECIMIENTO CENDIS	20,738.48	
PROYECTO SEP-MESA DEL NAYAR 04/05	477,319.32	
PROGRAMA OBRA CONALEP	310.49	
CONADE	79.01	
SAGARPA	10,812.46	
FOPREDEN (FONDO DE PREVENCIÓN DE DESASTRES NATURALES)	201.85	
RECURSOS SECTOR TURISMO	38,368.40	
FONDO PARA LA ESTABILIZACION DE LOS INGRESOS DE LAS ENTIDADES FEDERATIVAS	4,946.04	
EDUCACION PUBLICA	13,060,686.52	
SECRETARIA DE SALUD	109,440,798.20	
RECURSOS PROGRAMA DE APOYO DE DESARROLLO	3,678.88	
RECURSOS APOYOS FINANCIEROS 2007	84.83	
PROGRAMA ATENCION DE LOS PUEBLOS INDIGENAS	3,731.98	
C.N.A. PROGRAMA DE CULTURA DEL AGUA 2006	28.51	
SECRETARIA DE ECONOMIA	24.69	
CONADE	5,710,462.52	
RECURSOS FONDO REGIONAL	276,904,498.55	
CONV SEP DE INFRAESTRUCTURA MED Y SUPERIOR	20,311,694.95	
RECURSOS APOYO FINANCIERO EXTRAORDINARIO	115,005,206.91	
FONDO CONCURSABLE CONAGUA	982.59	
SECRETARIA DE SEGURIDAD PUBLICA	3,068.44	
SECRETARIA DEL MEDIO AMBIENTE Y RECURSOS NATURALES	106,042.53	



**PODER EJECUTIVO
NAYARIT**

**GOBIERNO DEL ESTADO DE NAYARIT
ESTADO DE INGRESOS Y EGRESOS**

POR EL PERIODO COMPRENDIDO DEL 1 DE OCTUBRE AL 31 DE DICIEMBRE DE 2010
(Hoja 4 de 6)

CONVENIO SEMSSICYT	\$ 80.86	
CONAGUA ZONAS TURISTICAS 2009	2,196.51	
FEIEF PARA COMPENSAR PART. FEDERALES	224.99	
IMPUESTO EMPRESARIAL A TASA UNICA	213,951.00	
PROGRAMA PARA LA FISCALIZACIÓN DEL GASTO FEDERALIZADO	946,001.80	
COMISION NACIONAL DE CULTURA Y LAS ARTES CONACULTA	1,000,550.66	
APOYOS COMPLEMENTARIOS PARA EL FAEB	13,373,368.25	
FIDEI.DEL SIST. DE PROTECCION SOCIAL EN SALUD	6,456,422.85	
CONVENIO SUBSEMUN	3,388,581.76	
CONV.FONDO DE APOYO A BACHILLERATOS UNIT	264.13	
CONVENIO CENDIS	35,001,908.30	
CONVENIO DE INNOVACION	11,784,552.25	
COMISION NACIONAL PARA DESARROLLO PUEBLOS INDIGENAS	6,584,465.33	
PROGRAMAS REGIONALES	45,045,549.67	
CONVENIO FONDO CONCURSABLE DE AGUAS RESIDUALES	1,793,711.00	
PROGRAMA FONDO CONCURSABLE DE INVERSION DE EDUCACION SUPERIOR	21,673,245.39	
FONDO METROPOLITANO TEPIC-XALISCO	31,958,986.84	
FONDO DE INVERSIÓN PARA ENTIDADES FEDERATIVAS (FIEF)	129,142,417.74	
CONVENIO OFERTA EDUCATIVA RAMO 11	6,465,359.49	
FONDO METROPOLITANO PUERTO-VALLARTA	24,692,954.64	
RECURSOS CAPRICORNIO	571,242.00	
SUMA DE RECURSOS FEDERALES DIVERSOS	<u>\$ 882,569,623.52</u>	
TOTAL INGRESOS		\$ 5,424,376,081.70
EGRESOS		
SERVICIOS PERSONALES		
REMUNERACIONES AL PERSONAL	\$ 208,540,902.21	
REMUNERACIONES ADICIONALES Y ESPECIALES	215,114,664.69	
SEGURIDAD SOCIAL Y SEGUROS	48,138,100.31	
OTRAS PRESTACIONES SOCIALES Y ECONÓMICAS	147,491,584.46	
PAGO DE ESTÍMULOS A SERVIDORES PÚBLICOS	1,178,219.49	
PREVISIONES SALARIALES Y ECONÓMICAS	(270.31)	
SUMA DE SERVICIOS PERSONALES	<u>\$ 620,463,200.85</u>	
MATERIALES Y SUMINISTROS		
MATERIALES Y UTILES DE ADMINISTRACIÓN Y ENSEÑANZA	\$ 8,834,835.43	
PRODUCTOS ALIMENTICIOS Y UTENSILIOS	16,703,398.34	
HERRAMIENTAS, REFACCIONES Y ACCESORIOS	4,804,032.76	
MATERIALES Y ARTÍCULOS DE CONSTRUCCIÓN Y DE REPARACIÓN	10,059,323.12	
PRODUCTOS QUÍMICOS, FARMACÉUTICOS Y DE LABORATORIO	1,132,376.36	
COMBUSTIBLES, LUBRICANTES Y ADITIVOS	15,560,767.24	
VESTUARIO, BLANCOS, PRENDAS DE PROTECCIÓN PERSONAL Y ARTÍCULOS DEPORTIVOS	6,074,772.53	
ARTÍCULOS PARA REGISTRO	15,501,528.92	
SUMA DE MATERIALES Y SUMINISTROS	<u>78,671,034.70</u>	



**PODER EJECUTIVO
NAYARIT**

**GOBIERNO DEL ESTADO DE NAYARIT
ESTADO DE INGRESOS Y EGRESOS**

POR EL PERIODO COMPRENDIDO DEL 1 DE OCTUBRE AL 31 DE DICIEMBRE DE 2010
(Hoja 5 de 6)

SERVICIOS GENERALES

SERVICIOS BÁSICOS	\$ 17,759,475.58	
SERVICIOS DE ARRENDAMIENTO	15,017,891.55	
ASESORÍAS, CONSULTORÍAS, CAPACITACIÓN, SERVICIOS INFORMÁTICOS, ESTUDIO E INVESTIGACIÓN	13,637,424.10	
SERVICIOS COMERCIALES Y BANCARIOS	4,516,343.36	
SERVICIOS DE MANTENIMIENTO, CONSERVACION E INSTALACIÓN	5,089,178.31	
SERVICIOS DE IMPRESION, PUBLICACIÓN, DIFUSIÓN E INFORMACIÓN	187,855,181.59	
GASTOS DE TRASLADO Y VIATICOS	12,116,743.23	
SERVICIOS OFICIALES	77,432,742.59	
SUMA DE SERVICIOS GENERALES		\$ 333,424,980.31

**TRANSFERENCIAS, SUBSIDIOS, SUBVENCIONES, PENSIONES Y
JUBILACIONES**

SUBSIDIOS A ORGANISMOS DESCENTRALIZADOS	\$ 105,055,545.33	
SUBSIDIOS POR CONVENIO A DEPENDENCIAS E INSTITUCIONES	73,382,129.89	
SUBVENCIONES A LOS SECTORES SOCIAL Y PRIVADO	23,026,007.65	
TRANSFERENCIAS POR BURSATILIZACIÓN	42,564,268.32	
TRASFERENCIAS ESTATALES	188,599,976.68	
JUBILACIONES Y PENSIONES	64,123,982.78	
ORGANISMOS AUTÓNOMOS	91,422,816.60	
SUMA DE TRANSFERENCIAS, SUBSIDIOS, SUBVENCIONES, PENSIONES Y JUBILACIONES		588,174,727.25

BIENES MUEBLES E INMUEBLES

MOBILIARIO Y EQUIPO DE ADMINISTRACIÓN	\$ 1,299,006.02	
MAQUINARIA Y EQUIPO AGROPECUARIO, INDUSTRIAL, CONSTRUCCIÓN, INFORMÁTICO, ELÉCTRICO, DE COMUNICACIÓN Y VIALIDAD	3,964,564.64	
VEHÍCULOS Y EQUIPO DE TRANSPORTE	136,490.00	
SUMA DE BIENES MUEBLES E INMUEBLES		5,400,060.66

INVERSIÓN PARA LA COMPETITIVIDAD

CONSTRUCCION DE INFRAESTRUCTURA PARA LA COMPETITIVIDAD POR CONTRATO	\$ 254,456,945.01	
CONSERVACION, MANTENIMIENTO Y REHABILITACION DE INFRAESTRUCTURA PARA LA COMPETITIVIDAD POR CONTRATO	9,676,165.83	
CONSTRUCCION DE INFRAESTRUCTURA PARA LA COMPETITIVIDAD POR ADMINISTRACION	12,877,625.41	
CONSERVACION, MANTENIMIENTO Y REHABILITACION DE INFRAESTRUCTURA PARA LA COMPETITIVIDAD POR ADMINISTRACION	52,047,032.70	
ACCIONES PARA LA COMPETITIVIDAD	92,757,819.54	
ACCIONES PARA EL DESARROLLO HUMANO	75,500,882.48	
SUMA DE INVERSIÓN PARA LA COMPETITIVIDAD		497,316,470.97

TRANSFERENCIAS A MUNICIPIOS

PARTICIPACIONES A MUNICIPIOS	\$ 319,157,896.80	
CAMBIO TENENCIA FEDERAL A ESTATAL	1,292,366.96	
IMPUESTOS MUNICIPALES COORDINADOS	659,473.71	
RAMO 33	189,506,660.98	
OTRAS TRANSFERENCIAS FEDERALIZADAS	1,988,646.00	



**PODER EJECUTIVO
NAYARIT**

**GOBIERNO DEL ESTADO DE NAYARIT
ESTADO DE INGRESOS Y EGRESOS**

POR EL PERIODO COMPRENDIDO DEL 1 DE OCTUBRE AL 31 DE DICIEMBRE DE 2010
(Hoja 6 de 6)

SUMA DE TRANSFERENCIAS A MUNICIPIOS		\$ 512,605,044.45
DEUDA PÚBLICA		
AMORTIZACIÓN DE LA DEUDA PÚBLICA	<u>\$ 35,526,295.25</u>	
SUMA DE DEUDA PÚBLICA		35,526,295.25
GASTO FEDERALIZADO		
APORT. FED. PARA ENTIDADES FEDERAT. (RAMO 33)	\$1,631,196,664.40	
FONDO REGIONAL	203,460,569.35	
RECURSOS FEDERALES CONAGUA	45,068,725.00	
RECURSOS FEDERALES DE PROGRAMAS DE SALUD	128,028,721.82	
RAMO 6 - HACIENDA Y CREDITO PUBLICO	87,986,869.95	
OTROS RECURSOS FEDERALES PARA INFRAESTRUCTURA EDUCATIVA	510,091,691.42	
RAMO 23.- APOYO FINANCIERO EXTRAORDINARIO NO REGULARIZABLE	5,087,008.68	
OTRAS TRANSFERENCIAS FEDERALIZADAS	<u>175,215,558.73</u>	
SUMA DE GASTO FEDERALIZADO		<u>2,786,135,809.35</u>
TOTAL EGRESOS		5,457,717,623.79
INCREMENTO AL PATRIMONIO AÑO FISCAL		<u><u>(\$33,341,542.09)</u></u>



**PODER EJECUTIVO
NAYARIT**

**GOBIERNO DEL ESTADO DE NAYARIT
ESTADO DE INGRESOS Y EGRESOS**

POR EL PERIODO COMPRENDIDO DEL 01 DE ENERO AL 31 DE DICIEMBRE DE 2010
(Hoja 1 de 6)

INGRESOS

IMPUESTOS

IMPUESTO SOBRE REMUN. AL TRABAJO PERSONAL INDEP.	\$ 2,139,374.63	
IMPUESTO SOBRE NOMINAS	116,517,271.20	
IMPUESTO AL HOSPEDAJE	58,777,182.42	
IMPUESTO SOBRE DIVERSIONES Y ESPECTACULOS PUBLICOS	74,543.69	
IMPUESTO SOBRE JUEGOS Y APUESTAS PERMITIDAS SOBRE RIFAS LOTERIAS Y SORTEOS	14,201,200.56	
IMPUESTO SOBRE ADQUISICION DE BIENES MUEBLES	19,242,462.02	
IMPUESTO ESTATAL SOBRE TENENCIA O USO DE VEHICULOS	24,637,420.47	
IMPUESTOS ADICIONALES	136,083,959.94	
IMPUESTO CEDULAR	11,709,000.80	
CAMBIO TENENCIA DE VEHIC. FEDERAL A ESTATAL.	82,704,930.07	
SUMA DE IMPUESTOS		\$ 466,087,345.80

DERECHOS

SERVICIOS REGISTRALES	\$ 48,206,718.35	
SERVICIOS PREST. EN MAT. DE PROFESIONES Y ACT. TEC.	3,612,543.21	
SERVICIOS PRESTADOS POR LA DIRECCIÓN DEL NOTARIADO	656,744.79	
CERTIFICADOS, CERTIFICACIÓN DE DOCTOS. Y CONSTANCIAS	350,952.04	
REGISTRO CIVIL	3,165,548.27	
TRANSITO Y TRANSPORTE	99,812,557.61	
SERVICIOS CATASTRALES	1,691,381.37	
SERVICIOS PRESTADOS EN MATERIA DE EDUCACION Y CULTURA	2,449,485.55	
EXPEDICION DE PERMISOS EN EL RAMO DE ALCOHOLES	25,804,705.56	
SERVICIOS PRESTADOS EN MAT. DE INFRAEST. URBANA Y VIAL	73,410.65	
SERVICIOS PREST. POR LA PROCURADURIA GRAL. DE JUSTICIA	7,600,855.05	
SERVICIOS PRESTADOS EN MATERIA DE SEGURIDAD PRIVADA	163,410.00	
SERVICIOS PRESTADOS POR ORGANISMOS DESCENTRALIZADOS	1,774,792.52	
SERVICIOS PRESTADOS POR EL PERIODICO OFICIAL	178,879.48	
SERV. PREST. EN MAT. DE TRANSPARENCIA Y ACCESO A LA INF.	1,016.22	
SUMA DE DERECHOS		195,543,000.67

PRODUCTOS

VENTA Y EXPLOTACIÓN DE BIENES MUEBLES E INM. DEL ESTADO	\$ 56,073.48	
PERIÓDICO OFICIAL DEL GOBIERNO DEL ESTADO	535,308.29	
VENTA DE FORMAS VALORADAS	70,702.29	
CONCESIONES, CONTRATOS, RENTAS, INT., DIVIDENDOS Y REGALÍAS	2,444,962.15	
OTROS PRODUCTOS	928,729.25	
SUMA DE PRODUCTOS		4,035,775.46

APROVECHAMIENTOS

RECARGOS	\$ 2,822,675.18	
MULTAS	9,591,236.83	
FIANZAS Y DEPÓSITOS	32,200.00	
HERENCIAS LEGADOS Y DONACIONES	4,593,842.87	
GASTOS DE EJECUCIÓN	3,483,511.37	
INDEMNIZACIÓN POR CHEQ. DE PART. DEV. POR LAS INST. DE CRED.	1,052.06	



**PODER EJECUTIVO
NAYARIT**

**GOBIERNO DEL ESTADO DE NAYARIT
ESTADO DE INGRESOS Y EGRESOS**

POR EL PERIODO COMPRENDIDO DEL 01 DE ENERO AL 31 DE DICIEMBRE DE 2010
(Hoja 2 de 6)

CENDI (CENTRO DE DESARROLLO INFANTIL)	\$ 279,189.51	
FIANZAS Y DEPOSITOS CARCELARIOS	805,719.40	
SUMA DE APROVECHAMIENTOS		\$ 21,609,427.22
IMPUESTOS MUNICIPALES COORDINADOS		
IMPUESTO PREDIAL URBANO	\$ 3,854,144.67	
IMPUESTO PREDIAL RUSTICO	256,442.94	
IMPUESTO SOBRE ADQUISICION DE BIENES INMUEBLES	3,429,874.03	
SUMA DE IMPUESTOS MUNICIPALES COORDINADOS		7,540,461.64
INGRESOS EXTRAORDINARIOS		
INGRESOS EXTRAORDINARIOS POR EMPRÉSTITOS	\$1,625,000,000.00	
INGRESOS EXTRAORDINARIOS POR OTROS CONCEPTOS	200,270,700.29	
SUMA DE INGRESOS EXTRAORDINARIOS		1,825,270,700.29
PARTICIPACIONES EN INGRESOS FEDERALES		
FONDO GENERAL DE PARTICIPACIONES	\$3,187,593,375.54	
FONDO DE FOMENTO MUNICIPAL	361,118,100.00	
PARTICIPACIÓN EN IMPUESTO ESPECIAL SOBRE PROD. Y SERV.	71,886,287.00	
IMPUESTO SOBRE AUTOMOVILES NUEVOS	3,633,231.36	
FONDO IMPUESTO SOBRE AUTOMOVILES NUEVOS	7,240,924.00	
FONDO DE FISCALIZACION	158,764,417.00	
IEPS POR GASOLINA Y DIESEL	217,278,750.00	
FONDO DE COMPENSACION	352,809,826.00	
SUMA DE PARTICIPACIONES EN INGRESOS FEDERALES		4,360,324,910.90
INCENTIVOS POR COORDINACION FISCAL		
IMPUESTO SOBRE TENENCIA O USO DE VEHICULOS FISCALIZACION	\$ 43,514,840.94	
INCENTIVOS DE FISCALIZACION CONCURRENTE	8,026,192.00	
IMPUESTO SOBRE AUTOMOVILES NUEVOS	10,849,630.00	
VIGILANCIA DE OBLIGACIONES	12,742,694.50	
MULTAS ADMINISTRATIVAS FEDERALES NO FISCALES	8,234.00	
VIGILANCIA OBRA PÚBLICA 5 AL MILLAR	368,738.76	
DERECHOS ZONA FEDERAL MARÍTIMO TERRESTRE	924,475.44	
INCENTIVOS ECONOMICOS REGIMEN PEQUEÑOS CONTRIB.	4,643,151.91	
SUMA DE INCENTIVOS POR COORDINACION FISCAL	108,863.00	81,186,820.55
IMPUESTOS FEDERALES POR CONVENIOS		
IMPUESTO SOBRE LA RENTA (PEQUEÑOS CONTRIBUYENTES)	\$ 50,064,141.79	
IMPUESTO SOBRE LA RENTA (REGIMEN INTERMEDIO)	5,176,891.67	
IMPUESTO SOBRE LA RENTA ENAJENACIÓN DE BIENES INMUEBLES	15,285,232.05	
SUMA DE IMPUESTOS FEDERALES POR CONVENIOS		70,526,265.51
APORTACIONES FED. PARA ENTIDADES FEDERATIVAS Y MUNICIPIOS		
FONDO DE APORT. PARA LA EDUCACION BASICA Y NORMAL (FAEB)	\$3,720,322,154.55	
FONDO DE APORT. PARA LOS SERVICIOS DE SALUD (FASSA)	835,292,895.16	
FONDO DE APORT. PARA LA INFRAESTRUCTURA SOCIAL (FAIS)	355,188,261.36	



**PODER EJECUTIVO
NAYARIT**

**GOBIERNO DEL ESTADO DE NAYARIT
ESTADO DE INGRESOS Y EGRESOS**

POR EL PERIODO COMPRENDIDO DEL 01 DE ENERO AL 31 DE DICIEMBRE DE 2010
(Hoja 3 de 6)

FONDO DE APORT. PARA FORTALECIMIENTO DE LOS MUNICIPIOS Y DEMARCACIONES DEL D.F. (FORTAMUNDF)	\$ 381,838,368.17	
FONDO DE APORT. MÚLTIPLES (FAM)	214,737,019.39	
FONDO DE APORT. PARA LA EDUCACIÓN TECNOLÓGICA Y DE ADULTOS (FAETA)	74,469,231.00	
FONDO DE APORT. PARA LA SEGURIDAD PÚBLICA DE LOS ESTADOS Y EL D. F. (FASP)	133,558,220.18	
FONDO DE APORTACIONES PARA EL FORTALECIMIENTO DE LAS ENTIDADES FEDERATIVAS (FAFEF)	<u>274,289,884.11</u>	
SUMA DE APORTACIONES FED. PARA ENTIDADES FEDERATIVAS Y MUN		\$5,989,696,033.92
TRANSFERENCIAS		
SOCORRO DE LEY	\$ 11,678,484.71	
UNIVERSIDAD AUTONOMA DE NAYARIT	<u>937,597,571.24</u>	
SUMA DE TRANSFERENCIAS		949,276,055.95
CONVENIOS FEDERALES		
CONVENIO C.N.A. RURAL	\$ 57,807,956.35	
CONVENIO A.P.A.Z.U.	79,054,947.85	
CONVENIO AGUA LIMPIA	1,172,338.25	
REASIGNACION DE RECURSOS SECTOR TURISMO	55,464,000.00	
APORTACION CAPFCE	108,769.61	
REGISTRO CIVIL	19,084.31	
REASIGNACION DE RECURSOS SCT	1,374.93	
CONVENIO DE SEGURIDAD PUBLICA 2006	<u>71.57</u>	
SUMA DE CONVENIOS FEDERALES		193,628,542.87
RECURSOS FEDERALES DIVERSOS		
ZOFEMAT (ZONA FEDERAL MARÍTIMO-TERRESTRE)	\$ 3,981,027.23	
FIDEICOMISO PARA LA INFRAESTRUCTURA EN LOS ESTADOS	291,109.96	
FAPRACC (FONDO PARA ATENDER A LA POBLACIÓN RURAL AFECTADA POR CONTINGENCIAS CLIMATOLÓGICAS)	3,535,925.62	
FORTALECIMIENTO CENDIS	154,495.14	
PROYECTO SEP-MESA DEL NAYAR 04/05	3,648,196.02	
PROGRAMA OBRA CONALEP	1,229.28	
CONADE	18,021,249.01	
SAGARPA	42,521.89	
FOPREDEN (FONDO DE PREVENCIÓN DE DESASTRES NATURALES)	805.76	
RECURSOS SECTOR TURISMO	543,981.15	
FONDO PARA LA ESTABILIZACION DE LOS INGRESOS DE LAS ENTIDADES FEDERATIVAS	19,442.20	
EDUCACION PUBLICA	102,214,033.49	
SECRETARIA DE SALUD	368,047,207.67	
RECURSOS PROGRAMA DE APOYO DE DESARROLLO	15,002.12	
RECURSOS APOYOS FINANCIEROS 2007	335.87	
PROGRAMA ATENCION DE LOS PUEBLOS INDIGENAS	114,308,707.00	
C.N.A. PROGRAMA DE CULTURA DEL AGUA 2006	500,404.89	
CONVENIO SEP SANEAMIENTO FAEB	37.53	
SRIA DE AGRIC GANAD Y DES RURAL (SAGARPA)	<u>6,908,884.65</u>	



**PODER EJECUTIVO
NAYARIT**

**GOBIERNO DEL ESTADO DE NAYARIT
ESTADO DE INGRESOS Y EGRESOS**

POR EL PERIODO COMPRENDIDO DEL 01 DE ENERO AL 31 DE DICIEMBRE DE 2010
(Hoja 4 de 6)

SECRETARIA DE ECONOMIA	\$	186.31	
CONADE		5,710,758.99	
RECURSOS FONDO REGIONAL		307,310,563.30	
CONV SEP DE INFRAESTRUCTURA MED Y SUPERIOR		38,151,645.64	
P.A.R		22.80	
SECRETARIA DEL MEDIO AMB Y REC NAT SEMAR		372.71	
RECURSOS APOYO FINANCIERO EXTRAORDINARIO		115,045,385.99	
FONDO CONCURSABLE CONAGUA		84,353,343.86	
PROGRAMA BECALOS		2,108,060.00	
SECRETARIA DE SEGURIDAD PUBLICA		21,969,306.46	
SECRETARIA DEL MEDIO AMBIENTE Y RECURSOS NATURALES		1,643,485.61	
CONVENIO SEMSSICYT		298.86	
CONAGUA ZONAS TURISTICAS 2009		242,683.50	
FEIEF PARA COMPENSAR PART. FEDERALES		684,156.95	
IMPUESTO EMPRESARIAL A TASA UNICA		514,403.00	
PROGRAMA PARA LA FISCALIZACIÓN DEL GASTO FEDERALIZADO		2,837,316.99	
COMISION NACIONAL DE CULTURA Y LAS ARTES CONACULTA		6,007,249.83	
INFRAESTRUCTURA EDUCATIVA BASICA EN ZONAS MARGINADAS		5,511,471.34	
APOYO PARA LA EDICION DE LA REGATA COPA MEXICO		4,000,000.00	
APOYOS COMPLEMENTARIOS PARA EL FAEB		20,046,407.25	
FONDO MIXTO DE PROMOCION AL TURISMO		1,300,000.00	
FIDEL.DEL SIST. DE PROTECCION SOCIAL EN SALUD		22,276,641.66	
CONVENIO SUBSEMUN		29,942,908.78	
PROGRAMA NACIONAL DE LECTURA		560,000.00	
PROGRAMA DE HABILIDADES DIGITALES		19,049,900.00	
PROGRAMA DE FORTALECIMIENTO A LA TELESEC		45,578,668.80	
CONV.FONDO DE APOYO A BACHILLERATOS UNIT		1,952,420.35	
CONVENIO CENDIS		50,001,908.30	
CONVENIO DE INNOVACION		11,784,552.25	
COMISION NACIONAL PARA DESARROLLO PUEBLOS INDIGENAS		6,584,465.33	
PROGRAMAS REGIONALES		45,045,549.67	
CONVENIO FONDO CONCURSABLE DE AGUAS RESIDUALES		1,793,711.00	
PROGRAMA FONDO CONCURSABLE DE INVERSION DE EDUCACION SUPERIOR		21,673,245.39	
FONDO METROPOLITANO TEPIC-XALISCO		31,958,986.84	
FONDO DE INVERSIÓN PARA ENTIDADES FEDERATIVAS (FIEF)		129,142,417.74	
CONVENIO OFERTA EDUCATIVA RAMO 11		6,465,359.49	
FONDO METROPOLITANO PUERTO-VALLARTA		24,692,954.64	
RECURSOS CAPRICORNIO		571,242.00	
SUMA DE RECURSOS FEDERALES DIVERSOS			\$1,688,746,648.11

TOTAL INGRESOS

\$ 15,853,471,988.89

EGRESOS

SERVICIOS PERSONALES

REMUNERACIONES AL PERSONAL	\$	796,446,982.13
REMUNERACIONES ADICIONALES Y ESPECIALES		439,364,138.62
SEGURIDAD SOCIAL Y SEGUROS		194,946,557.79



**PODER EJECUTIVO
NAYARIT**

**GOBIERNO DEL ESTADO DE NAYARIT
ESTADO DE INGRESOS Y EGRESOS**

POR EL PERIODO COMPRENDIDO DEL 01 DE ENERO AL 31 DE DICIEMBRE DE 2010
(Hoja 5 de 6)

OTRAS PRESTACIONES SOCIALES Y ECONÓMICAS	\$ 334,947,913.61	
PAGO DE ESTÍMULOS A SERVIDORES PÚBLICOS	3,227,343.11	
SUMA DE SERVICIOS PERSONALES		\$1,768,932,935.26
MATERIALES Y SUMINISTROS		
MATERIALES Y UTILES DE ADMINISTRACIÓN Y ENSEÑANZA	\$ 24,695,197.23	
PRODUCTOS ALIMENTICIOS Y UTENSILIOS	30,655,539.08	
HERRAMIENTAS, REFACCIONES Y ACCESORIOS	14,531,453.78	
MATERIALES Y ARTÍCULOS DE CONSTRUCCIÓN Y DE REPARACIÓN	17,439,237.88	
PRODUCTOS QUÍMICOS, FARMACÉUTICOS Y DE LABORATORIO	2,224,422.75	
COMBUSTIBLES, LUBRICANTES Y ADITIVOS	47,618,947.31	
VESTUARIO, BLANCOS, PRENDAS DE PROTECCIÓN PERSONAL Y ARTÍCULOS DEPORTIVOS	9,848,404.95	
MATERIALES, SUMINISTROS Y PRENDAS DE PROTECCIÓN PARA SEGURIDAD PÚBLICA	374.98	
ARTÍCULOS PARA REGISTRO	79,051,460.12	
SUMA DE MATERIALES Y SUMINISTROS		226,065,038.08
SERVICIOS GENERALES		
SERVICIOS BÁSICOS	\$ 45,642,356.72	
SERVICIOS DE ARRENDAMIENTO	53,099,397.40	
ASESORÍAS, CONSULTORIAS, CAPACITACIÓN, SERVICIOS INFORMÁTICOS, ESTUDIO E INVESTIGACIÓN	29,593,235.87	
SERVICIOS COMERCIALES Y BANCARIOS	19,790,475.84	
SERVICIOS DE MANTENIMIENTO, CONSERVACION E INSTALACIÓN	15,511,105.41	
SERVICIOS DE IMPRESION, PUBLICACIÓN, DIFUSIÓN E INFORMACIÓN	288,500,762.65	
GASTOS DE TRASLADO Y VIATICOS	30,137,860.71	
SERVICIOS OFICIALES	100,978,286.30	
PERDIDAS DEL ERARIO, GASTOS POR CONCEPTO DE RESPONSABILIDADES, RESOLUCIONES JUDICIALES Y PAGO DE LIQUIDACIONES	8,780.00	
SUMA DE SERVICIOS GENERALES		583,262,260.90
TRANSFERENCIAS, SUBSIDIOS, SUBVENCIONES, PENSIONES Y JUBILACIONES		
SUBSIDIOS A ORGANISMOS DESCENTRALIZADOS	\$ 314,371,652.77	
SUBSIDIOS POR CONVENIO A DEPENDENCIAS E INSTITUCIONES	270,850,335.96	
SUBVENCIONES A LOS SECTORES SOCIAL Y PRIVADO	80,186,961.22	
TRANSFERENCIAS POR BURSATILIZACIÓN	231,945,508.16	
TRASFERENCIAS ESTATALES	590,042,648.34	
JUBILACIONES Y PENSIONES	161,860,342.20	
ORGANISMOS AUTÓNOMOS	186,632,811.10	
SUMA DE TRANSFERENCIAS, SUBSIDIOS, SUBVENCIONES, PENSIONES Y JUBILACIONES		1,835,890,259.75
BIENES MUEBLES E INMUEBLES		
MOBILIARIO Y EQUIPO DE ADMINISTRACIÓN	\$ 4,579,059.79	
MAQUINARIA Y EQUIPO AGROPECUARIO, INDUSTRIAL, CONSTRUCCIÓN, INFORMÁTICO, ELÉCTRICO, DE COMUNICACIÓN Y VIALIDAD	8,181,254.38	



**PODER EJECUTIVO
NAYARIT**

**GOBIERNO DEL ESTADO DE NAYARIT
ESTADO DE INGRESOS Y EGRESOS**

POR EL PERIODO COMPRENDIDO DEL 01 DE ENERO AL 31 DE DICIEMBRE DE 2010
(Hoja 6 de 6)

VEHÍCULOS Y EQUIPO DE TRANSPORTE	\$ 4,425,832.20	
HERRAMIENTAS Y REFACCIONES	44,903.17	
SUMA DE BIENES MUEBLES E INMUEBLES		\$ 17,231,049.54
INVERSIÓN PARA LA COMPETITIVIDAD		
CONSTRUCCION DE INFRAESTRUCTURA PARA LA COMPETITIVIDAD POR CONTRATO	\$ 307,553,544.77	
CONSERVACION, MANTENIMIENTO Y REHABILITACION DE INFRAESTRUCTURA PARA LA COMPETITIVIDAD POR CONTRATO	35,860,441.37	
CONSTRUCCION DE INFRAESTRUCTURA PARA LA COMPETITIVIDAD POR ADMINISTRACION	29,180,265.35	
CONSERVACION, MANTENIMIENTO Y REHABILITACION DE INFRAESTRUCTURA PARA LA COMPETITIVIDAD POR ADMINISTRACION	115,068,149.93	
ACCIONES PARA LA COMPETITIVIDAD	220,600,792.97	
ACCIONES PARA EL DESARROLLO HUMANO	208,409,918.78	
SUMA DE INVERSIÓN PARA LA COMPETITIVIDAD		916,673,113.17
TRANSFERENCIAS A MUNICIPIOS		
PARTICIPACIONES A MUNICIPIOS	\$1,249,666,548.10	
CAMBIO TENENCIA FEDERAL A ESTATAL	18,722,145.13	
IMPUESTOS MUNICIPALES COORDINADOS	4,651,138.68	
RAMO 33	692,993,102.34	
OTRAS TRANSFERENCIAS FEDERALIZADAS	6,390,544.29	
SUMA DE TRANSFERENCIAS A MUNICIPIOS		1,972,423,478.54
DEUDA PÚBLICA		
AMORTIZACIÓN DE LA DEUDA PÚBLICA	\$ 106,355,524.24	
SUMA DE DEUDA PÚBLICA		106,355,524.24
GASTO FEDERALIZADO		
APORT. FED. PARA ENTIDADES FEDERAT. (RAMO 33)	\$5,455,298,468.02	
FIDEICOMISO PARA LA INFRAESTRUCTURA EN LOS ESTADOS	46,619,774.86	
FONDO REGIONAL	338,964,149.54	
RECURSOS FEDERALES CONAGUA	260,417,117.07	
RECURSOS FEDERALES DE PROGRAMAS DE SALUD	399,534,256.16	
RAMO 6 - HACIENDA Y CREDITO PUBLICO	153,763,511.82	
OTROS RECURSOS FEDERALES PARA INFRAESTRUCTURA EDUCATIVA	1,390,512,235.82	
RAMO 23.- APOYO FINANCIERO EXTRAORDINARIO NO REGULARIZABLE	6,026,728.15	
OTRAS TRANSFERENCIAS FEDERALIZADAS	307,739,062.69	
SUMA DE GASTO FEDERALIZADO		8,358,875,304.13
TOTAL EGRESOS		15,785,708,963.61
INCREMENTO AL PATRIMONIO AÑO FISCAL		\$67,763,025.28



**PODER EJECUTIVO
NAYARIT**

**GOBIERNO DEL ESTADO DE NAYARIT
ESTADO DE ORIGEN Y APLICACIÓN DE FONDOS**

POR EL PERIODO COMPRENDIDO DEL 1 DE OCTUBRE AL 31 DE DICIEMBRE DE 2010

ORIGEN	PARCIAL	TOTAL	APLICACIÓN	PARCIAL	TOTAL
INGRESOS		\$ 1,418,982,961.90	GASTO CORRIENTE		\$ 1,032,559,215.86
IMPUESTOS	\$ 77,744,382.60		SERVICIOS PERSONALES	\$ 620,463,200.85	
DERECHOS	36,685,770.52		MATERIALES Y SUMINISTROS	78,671,034.70	
PRODUCTOS	1,199,701.31		SERVICIOS GENERALES	333,424,980.31	
APROVECHAMIENTOS	3,390,041.85				
IMPUESTOS MUNICIPALES COORDINADOS	1,283,031.41		GASTO DE INVERSIÓN		502,716,531.63
INGRESOS EXTRAORDINARIOS	1,298,680,034.21		BIENES MUEBLES E INMUEBLES	\$ 5,400,060.66	
			INVERSIÓN PARA LA COMPETITIVIDAD	497,316,470.97	
INGRESOS PROVENIENTES DE LA FEDERACION		4,005,393,119.80	TRANSFERENCIAS, SUBSIDIOS, SUBVENCIONES, PENSIONES Y JUBILACIONES		588,174,727.25
PARTICIPACIONES EN INGRESOS FEDERALES	\$1,186,877,827.70		SUBSIDIOS A ORGANISMOS DESCENTRALIZADOS	\$ 105,055,545.33	
INCENTIVOS POR COORDINACION FISCAL	15,216,358.29		SUBSIDIOS POR CONVENIO A DEPENDENCIAS E INSTITUCIONES	73,382,129.89	
IMPUESTOS FEDERALES POR CONVENIOS	14,237,532.78		SUBVENCIONES A LOS SECTORES SOCIAL Y PRIVADO	23,026,007.65	
APORTACIONES FED. PARA ENTIDADES FEDERATIVAS Y MUNICIPIOS	1,602,948,809.85		TRANSFERENCIAS POR BURSATILIZACIÓN	42,564,268.32	
TRANSFERENCIAS	260,202,524.93		TRANSFERENCIAS ESTATALES	26,152,588.58	
CONVENIOS FEDERALES	43,340,442.73		JUBILACIONES Y PENSIONES	64,123,982.78	
RECURSOS FEDERALES DIVERSOS	882,569,623.52		ORGANISMOS AUTÓNOMOS	91,422,816.60	
SUMA EL ORIGEN DE LOS FONDOS GENERADOS EN EL PERIODO		\$ 5,424,376,081.70	TRANSFERENCIAS PODER LEGISLATIVO	74,132,517.97	
			TRANSFERENCIAS PODER JUDICIAL	88,314,870.13	
			TRANSFERENCIAS A MUNICIPIOS		512,605,044.45
			PARTICIPACIONES A MUNICIPIOS	\$ 319,157,896.80	
			CAMBIO TENENCIA FEDERAL A ESTATAL	1,292,366.96	
			IMPUESTOS MUNICIPALES COORDINADOS	659,473.71	
			RAMO 33	189,506,660.98	
			OTRAS TRANSFERENCIAS FEDERALIZADAS	1,988,646.00	
			DEUDA PÚBLICA		35,526,295.25
			AMORTIZACIÓN DE LA DEUDA PÚBLICA	\$ 35,526,295.25	
			GASTO FEDERALIZADO		2,786,135,809.35
			APORT. FED. PARA ENTIDADES FEDERAT. (RAMO 33)	\$1,631,196,664.40	
			FONDO REGIONAL	203,460,569.35	
			RECURSOS FEDERALES CONAGUA	45,068,725.00	
			RECURSOS FEDERALES DE PROGRAMAS DE SALUD	128,028,721.82	
			RAMO 6 - HACIENDA Y CREDITO PUBLICO	87,986,869.95	
			OTROS RECURSOS FEDERALES PARA INFRAESTRUCTURA EDUCATIVA	510,091,691.42	
			RAMO 23.- APOYO FINANCIERO EXTRAORDINARIO NO REGULARIZABLE	5,087,008.68	
			OTRAS TRANSFERENCIAS FEDERALIZADAS	175,215,558.73	
			SUMA DE APLICACIONES DE FONDOS EN EL PERIODO		\$ 5,457,717,623.79
			OTRAS APLICACIONES		571,410,941.42
DISPONIBILIDAD EN EFECTIVO AL 1 DE OCTUBRE DE 2010		83,885,368.51	DISPONIBILIDAD EN EFECTIVO AL 31 DE DICIEMBRE DE 2010		(520,867,115.00)
SUMAS IGUALES		\$ 5,508,261,450.21	SUMAS IGUALES		\$ 5,508,261,450.21



**PODER EJECUTIVO
NAYARIT**

**GOBIERNO DEL ESTADO DE NAYARIT
ESTADO DE ORIGEN Y APLICACIÓN DE FONDOS**

POR EL PERIODO COMPRENDIDO DEL 01 DE ENERO AL 31 DE DICIEMBRE DE 2010

ORIGEN	PARCIAL	TOTAL	APLICACIÓN	PARCIAL	TOTAL
INGRESOS		\$ 2,520,086,711.08	GASTO CORRIENTE		\$ 2,578,260,234.24
IMPUESTOS	\$ 466,087,345.80		SERVICIOS PERSONALES	\$ 1,768,932,935.26	
DERECHOS	195,543,000.67		MATERIALES Y SUMINISTROS	226,065,038.08	
PRODUCTOS	4,035,775.46		SERVICIOS GENERALES	583,262,260.90	
APROVECHAMIENTOS	21,609,427.22				
IMPUESTOS MUNICIPALES COORDINADOS	7,540,461.64		GASTO DE INVERSIÓN		933,904,162.71
INGRESOS EXTRAORDINARIOS	1,825,270,700.29		BIENES MUEBLES E INMUEBLES	\$ 17,231,049.54	
			INVERSIÓN PARA LA COMPETITIVIDAD	916,673,113.17	
INGRESOS PROVENIENTES DE LA FEDERACION		13,333,385,277.81	TRANSFERENCIAS, SUBSIDIOS, SUBVENCIONES, PENSIONES Y JUBILACIONES		1,835,890,259.75
PARTICIPACIONES EN INGRESOS FEDERALES	\$4,360,324,910.90		SUBSIDIOS A ORGANISMOS DESCENTRALIZADOS	\$ 314,371,652.77	
INCENTIVOS POR COORDINACION FISCAL	81,186,820.55		SUBSIDIOS POR CONVENIO A DEPENDENCIAS E INSTITUCIONES	270,850,335.96	
IMPUESTOS FEDERALES POR CONVENIOS	70,526,265.51		SUBVENCIONES A LOS SECTORES SOCIAL Y PRIVADO	80,186,961.22	
APORTACIONES FED. PARA ENTIDADES FEDERATIVAS Y MUNICIPIOS	5,989,696,033.92		TRANSFERENCIAS POR BURSATILIZACIÓN	231,945,508.16	
TRANSFERENCIAS	949,276,055.95		TRANSFERENCIAS ESTATALES	101,513,904.04	
CONVENIOS FEDERALES	193,628,542.87		JUBILACIONES Y PENSIONES	161,860,342.20	
RECURSOS FEDERALES DIVERSOS	1,688,746,648.11		ORGANISMOS AUTÓNOMOS	186,632,811.10	
SUMA EL ORIGEN DE LOS FONDOS GENERADOS EN EL PERIODO		\$ 15,853,471,988.89	TRANSFERENCIAS PODER LEGISLATIVO	230,822,720.00	
			TRANSFERENCIAS PODER JUDICIAL	257,706,024.30	
			TRANSFERENCIAS A MUNICIPIOS		1,972,423,478.54
			PARTICIPACIONES A MUNICIPIOS	\$ 1,249,666,548.10	
			CAMBIO TENENCIA FEDERAL A ESTATAL	18,722,145.13	
			IMPUESTOS MUNICIPALES COORDINADOS	4,651,138.68	
			RAMO 33	692,993,102.34	
			OTRAS TRANSFERENCIAS FEDERALIZADAS	6,390,544.29	
			DEUDA PÚBLICA		106,355,524.24
			AMORTIZACIÓN DE LA DEUDA PÚBLICA	\$ 106,355,524.24	
			GASTO FEDERALIZADO		8,358,875,304.13
			APORT. FED. PARA ENTIDADES FEDERAT. (RAMO 33)	\$ 5,455,298,468.02	
			FIDEICOMISO PARA LA INFRAESTRUCTURA EN LOS ESTADOS	46,619,774.86	
			FONDO REGIONAL	338,964,149.54	
			RECURSOS FEDERALES CONAGUA	260,417,117.07	
			RECURSOS FEDERALES DE PROGRAMAS DE SALUD	399,534,256.16	
			RAMO 6 - HACIENDA Y CREDITO PUBLICO	153,763,511.82	
			OTROS RECURSOS FEDERALES PARA INFRAESTRUCTURA EDUCATIVA	1,390,512,235.82	
			RAMO 23 - APOYO FINANCIERO EXTRAORDINARIO NO REGULARIZABLE	6,026,728.15	
			OTRAS TRANSFERENCIAS FEDERALIZADAS	307,739,062.69	
			SUMA DE APLICACIONES DE FONDOS EN EL PERIODO		\$ 15,785,708,963.61
			OTRAS APLICACIONES		731,709,718.87
DISPONIBILIDAD EN EFECTIVO AL 01 DE ENERO DE 2010		143,079,578.59	DISPONIBILIDAD EN EFECTIVO AL 31 DE DICIEMBRE DE 2010		(520,867,115.00)
SUMAS IGUALES		\$ 15,996,551,567.48	SUMAS IGUALES		\$ 15,996,551,567.48



**PODER EJECUTIVO
NAYARIT**

**GOBIERNO DEL ESTADO DE NAYARIT
ESTADO DE FLUJO OPERACIONAL**

**POR EL PERIODO COMPRENDIDO DEL 01 DE OCTUBRE AL 31 DE DICIEMBRE DEL 2010
(Hoja 1 de 2)**

DISPONIBILIDAD AL 30 DE SEPTIEMBRE DE 2010		\$ 101,104,567.37
INGRESOS PROPIOS		
IMPUESTOS	\$ 77,744,382.60	
DERECHOS	36,685,770.52	
PRODUCTOS	1,199,701.31	
APROVECHAMIENTOS	3,390,041.85	
IMPUESTOS MUNICIPALES COORDINADOS	1,283,031.41	
INGRESOS EXTRAORDINARIOS	<u>1,298,680,034.21</u>	1,418,982,961.90
INGRESOS PROVENIENTES DE LA FEDERACION		
PARTICIPACIONES EN INGRESOS FEDERALES	\$ 1,186,877,827.70	
INCENTIVOS POR COORDINACION FISCAL	15,216,358.29	
IMPUESTOS FEDERALES POR CONVENIOS	14,237,532.78	
APORTACIONES FED. PARA ENTIDADES FEDERATIVAS Y MUNICIPIOS	1,602,948,809.85	
TRANSFERENCIAS	260,202,524.93	
CONVENIOS FEDERALES	43,340,442.73	
RECURSOS FEDERALES DIVERSOS	<u>882,569,623.52</u>	4,005,393,119.80
TOTAL INGRESOS		<u>\$5,424,376,081.70</u>
EGRESOS		
SERVICIOS PERSONALES	\$ 620,463,200.85	
MATERIALES Y SUMINISTROS	78,671,034.70	
SERVICIOS GENERALES	333,424,980.31	
BIENES MUEBLES E INMUEBLES	5,400,060.66	
INVERSIÓN PARA LA COMPETITIVIDAD	497,316,470.97	
TRANSFERENCIAS, SUBSIDIOS, SUBVENCIONES, PENSIONES Y JUBILACIONES	588,174,727.25	
TRANSFERENCIAS A MUNICIPIOS	512,605,044.45	
DEUDA PÚBLICA	35,526,295.25	
GASTO FEDERALIZADO	<u>2,786,135,809.35</u>	5,457,717,623.79
DISPONIBILIDAD AL 31 DE DICIEMBRE DE 2010		<u><u>\$67,763,025.28</u></u>
INTEGRACIÓN DE DISPONIBILIDAD AL 31 DE DICIEMBRE DE 2010		
CUENTAS DE BALANCE DEUDORAS		
FONDOS FIJOS	\$ 154,188.57	
BANCOS	(571,602,796.06)	
CAJA	2,683,416.33	
INVERSIONES Y VALORES	47,898,076.16	
PRESTAMOS A EMPLEADOS	72,140,992.75	
DEUDORES DIVERSOS	1,425,369,182.23	
PRESTAMOS AYUNTAMIENTOS	209,860,355.68	
DOCUMENTOS POR COBRAR	4,220,764.83	



**PODER EJECUTIVO
NAYARIT**

**GOBIERNO DEL ESTADO DE NAYARIT
ESTADO DE FLUJO OPERACIONAL**

**POR EL PERIODO COMPRENDIDO DEL 01 DE OCTUBRE AL 31 DE DICIEMBRE DEL 2010
(Hoja 2 de 2)**

OTRAS CUENTAS POR COBRAR	2,377,366.54	
ANTICIPOS A PROVEEDORES	406,173.15	
ANTICIPOS A CONTRATISTAS	13,937,126.10	
ANTICIPOS PROGRAMAS ESTATALES	2,332,224.83	
REINTEGRO DE RECURSOS NO UTILIZADOS EN EJERCICIOS ANTERIORES	16,500,000.00	
INVERSIÓN BODEGAS NAYARABASTOS	1,425,300.00	
APORTACIÓN A FIDEICOMISOS Y FONDOS	112,790,000.00	
DEPÓSITOS EN GARANTÍA	44,558,728.00	1,385,051,099.11
	<hr/>	

CUENTAS DE BALANCE ACREEDORAS

IMPUESTOS POR PAGAR	\$ 179,041,512.84	
RETENCIONES Y APORTACIONES DE NÓMINA	262,463,624.47	
PROVEEDORES	16,211,511.68	
ACREEDORES DIVERSOS	1,366,617,058.08	
FIANZAS Y DEPÓSITOS	19,316,564.26	
INCREMENTO A LA HACIENDA PUB. AÑOS ANT.	(539,179,482.12)	
PROVISIÓN PARA CUENTAS INCOBRABLES	12,817,284.62	1,317,288,073.83
	<hr/>	
		<u><u>\$67,763,025.28</u></u>



**PODER EJECUTIVO
NAYARIT**

**GOBIERNO DEL ESTADO DE NAYARIT
ESTADO DE FLUJO OPERACIONAL**

**POR EL PERIODO COMPRENDIDO DEL 01 DE ENERO AL 31 DE DICIEMBRE DEL 2010
(Hoja 1 de 2)**

INGRESOS PROPIOS

IMPUESTOS	\$	466,087,345.80	
DERECHOS		195,543,000.67	
PRODUCTOS		4,035,775.46	
APROVECHAMIENTOS		21,609,427.22	
IMPUESTOS MUNICIPALES COORDINADOS		7,540,461.64	
INGRESOS EXTRAORDINARIOS		1,825,270,700.29	
			<u>2,520,086,711.08</u>

INGRESOS PROVENIENTES DE LA FEDERACION

PARTICIPACIONES EN INGRESOS FEDERALES	\$	4,360,324,910.90	
INCENTIVOS POR COORDINACION FISCAL		81,186,820.55	
IMPUESTOS FEDERALES POR CONVENIOS		70,526,265.51	
APORTACIONES FED. PARA ENTIDADES FEDERATIVAS Y MUNICIPIOS		5,989,696,033.92	
TRANSFERENCIAS		949,276,055.95	
CONVENIOS FEDERALES		193,628,542.87	
RECURSOS FEDERALES DIVERSOS		1,688,746,648.11	
			<u>13,333,385,277.81</u>

TOTAL INGRESOS

\$15,853,471,988.89

EGRESOS

SERVICIOS PERSONALES	\$	1,768,932,935.26	
MATERIALES Y SUMINISTROS		226,065,038.08	
SERVICIOS GENERALES		583,262,260.90	
BIENES MUEBLES E INMUEBLES		17,231,049.54	
INVERSIÓN PARA LA COMPETITIVIDAD		916,673,113.17	
TRANSFERENCIAS, SUBSIDIOS, SUBVENCIONES, PENSIONES Y JUBILACIONES		1,835,890,259.75	
TRANSFERENCIAS A MUNICIPIOS		1,972,423,478.54	
DEUDA PÚBLICA		106,355,524.24	
GASTO FEDERALIZADO		8,358,875,304.13	
			<u>15,785,708,963.61</u>

DISPONIBILIDAD AL 31 DE DICIEMBRE DE 2010

\$67,763,025.28

**INTEGRACIÓN DE DISPONIBILIDAD AL 31 DE DICIEMBRE DE 2010
CUENTAS DE BALANCE DEUDORAS**

FONDOS FIJOS	\$	154,188.57
BANCOS		(571,602,796.06)
CAJA		2,683,416.33
INVERSIONES Y VALORES		47,898,076.16
PRESTAMOS A EMPLEADOS		72,140,992.75
DEUDORES DIVERSOS		1,425,369,182.23
PRESTAMOS AYUNTAMIENTOS		209,860,355.68
DOCUMENTOS POR COBRAR		4,220,764.83
OTRAS CUENTAS POR COBRAR		2,377,366.54
ANTICIPOS A PROVEEDORES		406,173.15



**PODER EJECUTIVO
NAYARIT**

**GOBIERNO DEL ESTADO DE NAYARIT
ESTADO DE FLUJO OPERACIONAL**

**POR EL PERIODO COMPRENDIDO DEL 01 DE ENERO AL 31 DE DICIEMBRE DEL 2010
(Hoja 2 de 2)**

ANTICIPOS A CONTRATISTAS	13,937,126.10	
ANTICIPOS PROGRAMAS ESTATALES	2,332,224.83	
REINTEGRO DE RECURSOS NO UTILIZADOS EN EJERCICIOS ANTERIORES	16,500,000.00	
INVERSIÓN BODEGAS NAYARABASTOS	1,425,300.00	
APORTACIÓN A FIDEICOMISOS Y FONDOS	112,790,000.00	
DEPÓSITOS EN GARANTÍA	44,558,728.00	1,385,051,099.11

CUENTAS DE BALANCE ACREEDORAS

IMPUESTOS POR PAGAR	\$ 179,041,512.84	
RETENCIONES Y APORTACIONES DE NÓMINA	262,463,624.47	
PROVEEDORES	16,211,511.68	
ACREEDORES DIVERSOS	1,366,617,058.08	
FIANZAS Y DEPÓSITOS	19,316,564.26	
INCREMENTO A LA HACIENDA PUB. AÑOS ANT.	(539,179,482.12)	
PROVISIÓN PARA CUENTAS INCOBRABLES	12,817,284.62	1,317,288,073.83
		\$67,763,025.28



PODER EJECUTIVO NAYARIT

GOBIERNO DEL ESTADO DE NAYARIT BALANZA DE COMPROBACIÓN DEL 01 DE OCTUBRE AL 31 DE DICIEMBRE DEL 2010 (Hoja 1 de 3)

CUESTA	DESCRIPCIÓN	SALDO ANTERIOR		MOVIMIENTOS		SALDO	
		DEUDOR	ACREEDOR	DEUDOR	ACREEDOR	DEUDOR	ACREEDOR
1000	FONDOS FIJOS	\$ 2,274,669.53		\$ 89,000.50	\$ 2,209,481.46	\$ 154,188.57	
1010	BANCOS	30,247,912.05		16,670,315,569.11	17,272,166,277.22	(571,602,796.06)	
1020	CAJA	6,326,972.34		8,747,343,631.60	8,750,987,187.61	2,683,416.33	
1030	INVERSIONES Y VALORES	45,035,814.59		4,019,123,243.70	4,016,260,982.13	47,898,076.16	
1100	PRESTAMOS A EMPLEADOS	80,203,573.79		42,003,328.45	50,065,909.49	72,140,992.75	
1110	DEUDORES DIVERSOS	548,454,589.67		1,339,452,327.62	462,537,735.06	1,425,369,182.23	
1120	PRESTAMOS AYUNTAMIENTOS	73,552,536.69		186,525,821.80	50,218,002.81	209,860,355.68	
1130	DOCUMENTOS POR COBRAR	1,388,751.77		3,053,359.39	221,346.33	4,220,764.83	
1140	CRÉDITO AL SALARIO	720,183.67		0.00	720,183.67	0.00	
1150	OTRAS CUENTAS POR COBRAR	2,379,784.88		(16,006.24)	(13,587.90)	2,377,366.54	
1160	SUBSIDIO AL EMPLEO	2,790,243.29		685,883.79	3,476,127.08	0.00	
1200	ANTICIPOS A PROVEEDORES	21,773,800.61		4,882,329.60	26,249,957.06	406,173.15	
1210	ANTICIPOS A CONTRATISTAS	56,043,293.26		61,737,021.26	103,843,188.42	13,937,126.10	
1220	ANTICIPOS PROGRAMAS ESTATALES	2,865,506.71		0.00	533,281.88	2,332,224.83	
1240	ANTICIPOS PROGRAMAS FEDERALES	2,882.01		0.00	2,882.01	0.00	
1260	REINTEGRO DE RECURSOS NO UTILIZADOS EN EJERCICIOS ANTERIORES	16,500,000.00		0.00	0.00	16,500,000.00	
1301	INMUEBLES	958,740,521.69		54,175,568.00	0.00	1,012,916,089.69	
1302	EQUIPO DE TRANSPORTE	185,110,867.77		49,613,630.94	3,096,001.88	231,628,496.83	
1303	MAQUINARIA	56,554,911.19		0.00	0.00	56,554,911.19	
1304	ARMAMENTO	25,081,574.46		4,970,006.69	6,309.00	30,045,272.15	
1305	MUEBLES	12,839,791.93		3,345,410.59	174,674.17	16,010,528.35	
1306	EQUIPO	128,951,638.82		21,102,956.56	4,327,811.46	145,726,783.92	
1330	INVERSIÓN BODEGAS NAYARABASTOS	1,425,300.00		0.00	0.00	1,425,300.00	
1340	APORTACIÓN A FIDEICOMISOS Y FONDOS	112,790,000.00		0.00	0.00	112,790,000.00	
1350	DEPÓSITOS EN GARANTÍA	24,986,048.00		30,444,200.00	10,871,520.00	44,558,728.00	
1402	SUELDOS Y PRESTACIONES	87,670.49		(104,686.49)	(17,016.00)	0.00	
2000	IMPUESTOS POR PAGAR		\$ 119,220,117.30	39,375,169.86	99,196,565.40	\$ 179,041,512.84	
2010	RETENCIONES Y APORTACIONES DE NÓMINA		291,466,750.74	205,497,404.01	176,494,277.74	262,463,624.47	
2020	PROVEEDORES		4,711,660.93	192,103.89	11,691,954.64	16,211,511.68	
2030	ACREEDORES DIVERSOS		1,039,662,856.01	943,818,465.34	1,270,772,667.41	1,366,617,058.08	
2110	FIANZAS Y DEPÓSITOS		19,226,993.93	985,654.64	1,075,224.97	19,316,564.26	
2210	CRÉDITOS BANCARIOS		716,196,293.48	58,722,992.39	200,000,000.00	857,473,301.09	
3001	BIENES MUEBLES E INMUEBLES		1,367,279,305.86	7,604,796.51	133,207,572.78	1,492,882,082.13	
3020	INCREMENTO A LA HACIENDA PUB. AÑOS ANT.		(558,360,697.55)	40,937,195.87	60,118,411.30	(539,179,482.12)	
3040	PROVISIÓN PARA CUENTAS INCOBRABLES		12,817,284.62	0.00	0.00	12,817,284.62	
3050	FINANCIAMIENTO INVERSION PUBLICA		(716,196,293.48)	200,000,000.00	58,722,992.39	(857,473,301.09)	
4101	IMPUESTO SOBRE REMUN. AL TRABAJO PERSONAL INDEP.		1,605,750.62	0.00	533,624.01	2,139,374.63	
4102	IMPUESTO SOBRE NOMINAS		87,417,290.46	3,089.44	29,103,070.18	116,517,271.20	
4103	IMPUESTO AL HOSPEDAJE		52,507,864.88	0.00	6,269,317.54	58,777,182.42	
4104	IMPUESTO SOBRE DIVERSIONES Y ESPECTACULOS PUBLICOS		55,353.24	0.00	19,190.45	74,543.69	
4105	IMPUESTO SOBRE JUEGOS Y APUESTAS PERMITIDAS SOBRE RIFAS LOTERIAS Y SORTEOS		11,556,601.61	0.00	2,644,598.95	14,201,200.56	
4106	IMPUESTO SOBRE ADQUISICION DE BIENES MUEBLES		15,538,266.00	0.00	3,704,196.02	19,242,462.02	
4107	IMPUESTO ESTATAL SOBRE TENENCIA O USO DE VEHICULOS		22,379,289.64	2,305.40	2,260,436.23	24,637,420.47	
4108	IMPUESTOS ADICIONALES		112,831,828.02	52,251.51	23,304,383.43	136,083,959.94	
4109	IMPUESTO CEDULAR		8,753,608.65	1,350.00	2,956,742.15	11,709,000.80	
4111	CAMBIO TENENCIA DE VEHIC. FEDERAL A ESTATAL.		75,697,110.08	1,347.81	7,009,167.80	82,704,930.07	
4201	SERVICIOS REGISTRALES		35,886,098.64	591,475.67	12,912,095.38	48,206,718.35	
4202	SERVICIOS PREST. EN MAT. DE PROFESIONES Y ACT. TEC.		2,540,696.19	0.00	1,071,847.02	3,612,543.21	
4203	SERVICIOS PRESTADOS POR LA DIRECCIÓN DEL NOTARIADO		429,495.95	0.00	227,248.84	656,744.79	
4204	CERTIFICADOS, CERTIFICACIÓN DE DOCTOS. Y CONSTANCIAS		270,173.03	0.00	80,779.01	350,952.04	
4205	REGISTRO CIVIL		2,458,599.38	0.00	706,948.89	3,165,548.27	
4206	TRANSITO Y TRANSPORTE		83,907,031.90	14,677.27	15,920,202.98	99,812,557.61	
4207	SERVICIOS CATASTRALES		1,343,038.48	0.00	348,342.89	1,691,381.37	
4208	SERVICIOS PRESTADOS EN MATERIA DE EDUCACION Y CULTURA		1,913,819.11	3,921.73	539,588.17	2,449,485.55	
4209	EXPEDICION DE PERMISOS EN EL RAMO DE ALCOHOLES		23,962,655.70	18,029.57	1,860,079.43	25,804,705.56	
4210	SERVICIOS PRESTADOS EN MAT. DE INFRAEST. URBANA Y VIAL		34,580.12	0.00	38,830.53	73,410.65	
4211	SERVICIOS PREST. POR LA PROCURADURIA GRAL. DE JUSTICIA		4,426,072.12	0.00	3,174,782.93	7,600,855.05	
4214	SERVICIOS PRESTADOS EN MATERIA DE SEGURIDAD PRIVADA		163,410.00	0.00	0.00	163,410.00	
4216	SERVICIOS PRESTADOS POR ORGANISMOS DESCENTRALIZADOS		1,396,012.00	0.00	378,780.52	1,774,792.52	
4218	SERVICIOS PRESTADOS POR EL PERIÓDICO OFICIAL		124,627.36	0.00	54,252.12	178,879.48	
4219	SERV. PREST. EN MAT. DE TRANSPARENCIA Y ACCESO A LA INF.		920.17	0.00	96.05	1,016.22	



PODER EJECUTIVO NAYARIT

GOBIERNO DEL ESTADO DE NAYARIT BALANZA DE COMPROBACIÓN DEL 01 DE OCTUBRE AL 31 DE DICIEMBRE DEL 2010 (Hoja 2 de 3)

Cuenta	Descripción	Saldo Anterior		Movimientos		Saldo	
		Deudor	Acreeedor	Deudor	Acreeedor	Deudor	Acreeedor
4401	VENTA Y EXPLOTACIÓN DE BIENES MUEBLES E INM. DEL ESTADO		\$ 71,925.00	\$ 50,000.00	\$ 34,148.48		\$ 56,073.48
4402	PERIÓDICO OFICIAL DEL GOBIERNO DEL ESTADO		382,246.84	0.00	153,061.45		535,308.29
4403	VENTA DE FORMAS VALORADAS		58,747.29	2.00	11,957.00		70,702.29
4408	CONCESIONES, CONTRATOS, RENTAS, INT., DIVIDENDOS Y REGALÍAS		1,665,909.27	0.00	779,052.88		2,444,962.15
4409	OTROS PRODUCTOS		657,245.75	0.00	271,483.50		928,729.25
4501	RECARGOS		2,252,257.47	56.47	570,474.18		2,822,675.18
4502	MULTAS		7,448,204.59	9,143.87	2,152,176.11		9,591,236.83
4503	FIANZAS Y DEPÓSITOS		32,200.00	0.00	0.00		32,200.00
4504	HERENCIAS LEGADOS Y DONACIONES		4,593,131.76	0.00	711.11		4,593,842.87
4505	GASTOS DE EJECUCIÓN		2,879,682.58	3,595.02	607,423.81		3,483,511.37
4506	INDEMNIZACIÓN POR CHEQ. DE PART. DEV. POR LAS INST. DE CRED.		900.06	0.00	152.00		1,052.06
4510	CENDI (CENTRO DE DESARROLLO INFANTIL)		207,289.51	0.00	71,900.00		279,189.51
4511	FIANZAS Y DEPOSITOS CARCELARIOS		805,719.40	0.00	0.00		805,719.40
4601	IMPUESTO PREDIAL URBANO		3,541,298.75	0.00	312,845.92		3,854,144.67
4602	IMPUESTO PREDIAL RUSTICO		226,726.88	0.00	29,716.06		256,442.94
4605	IMPUESTO SOBRE ADQUISICION DE BIENES INMUEBLES		2,489,404.60	0.00	940,469.43		3,429,874.03
4701	INGRESOS EXTRAORDINARIOS POR EMPRÉSTITOS		425,000,000.00	0.00	1,200,000,000.00		1,625,000,000.00
4705	INGRESOS EXTRAORDINARIOS POR OTROS CONCEPTOS		101,590,666.08	66.00	98,680,100.21		200,270,700.29
4801	PARTICIPACIONES EN INGRESOS FEDERALES		3,173,447,083.20	0.00	1,186,877,827.70		4,360,324,910.90
4802	INCENTIVOS POR COORDINACION FISCAL		65,970,462.26	12,247.24	15,228,605.53		81,186,820.55
4803	IMPUESTOS FEDERALES POR CONVENIOS		56,288,732.73	608.00	14,238,140.78		70,526,265.51
4805	APORTACIONES FED. PARA ENTIDADES FEDERATIVAS Y MUNICIPIOS		4,386,747,224.07	0.00	1,602,948,809.85		5,989,696,033.92
4806	TRANSFERENCIAS		689,073,531.02	0.00	260,202,524.93		949,276,055.95
4807	CONVENIOS FEDERALES		150,288,100.14	0.00	43,340,442.73		193,628,542.87
4808	RECURSOS FEDERALES DIVERSOS		806,177,024.59	0.00	882,569,623.52		1,688,746,648.11
5101	LEGISLATURA	\$	156,690,202.03	74,132,517.97	0.00	\$	230,822,720.00
5201	UNIDADES DE APOYO DEL GOBERNADOR		40,956,054.07	23,179,121.85	13,000.00		64,122,175.92
5202	SECRETARIA GENERAL DE GOBIERNO		138,009,721.74	91,524,902.67	0.00		229,534,624.41
5203	PROCURADURIA GENERAL DE JUSTICIA		158,772,883.33	101,674,117.18	1,600.00		260,445,400.51
5205	SECRETARIA DE PLANEACION		93,929,880.28	62,344,923.13	6,667.77		156,268,135.64
5206	SECRETARIA DE EDUCACION BASICA		378,522,509.53	224,771,282.08	(3,304.98)		603,297,096.59
5207	SECRETARIA DE LA CONTRALORIA GENERAL		21,405,368.24	12,633,924.68	0.00		34,039,292.92
5208	SECRETARIA DE TURISMO		51,249,725.99	56,336,115.83	18,513.90		107,567,327.92
5209	SECRETARIA DE DESARROLLO ECONOMICO		24,516,572.76	17,391,912.62	0.00		41,908,485.38
5210	SECRETARIA DE DESARROLLO RURAL		139,267,482.95	71,040,646.19	40,858.09		210,267,271.05
5211	SECRETARIA DE OBRAS PUBLICAS		234,905,926.70	373,430,085.40	63,248.36		608,272,763.74
5212	SECRETARIA DEL MEDIO AMBIENTE		18,040,824.79	14,903,885.10	0.00		32,944,709.89
5213	SECRETARIA DE EDUC MEDIA SUP. SUPERIOR E INVEST. CIENTIFICA Y TECN.		45,975,069.10	29,819,195.98	2,465,634.00		73,328,631.08
5214	SECRETARIA DEL TRABAJO		21,533,385.96	16,866,011.33	3,997.00		38,395,400.29
5215	SECRETARIA DE ADMINISTRACION		94,167,006.01	57,137,732.73	9,287.00		151,295,451.74
5216	SECRETARIA DE DESARROLLO SOCIAL		7,636,882.90	6,014,522.78	0.00		13,651,405.68
5217	SECRETARIA DE SEGURIDAD PUBLICA		246,822,552.84	128,565,746.01	0.00		375,388,298.85
5218	SECRETARIA DE HACIENDA		109,567,327.50	71,195,044.91	62,760.00		180,699,612.41
5220	EROGACIONES GENERALES		222,438,703.76	214,664,249.41	9,116.00		437,093,837.17
5230	JUBILACIONES Y PENSIONES		97,736,359.42	64,193,621.79	69,639.01		161,860,342.20
5240	SUBSIDIOS Y TRANSFERENCIAS		728,687,822.38	270,958,528.33	777,988.56		998,868,362.15
5301	TRIBUNAL SUPERIOR DE JUSTICIA		169,391,154.17	88,314,870.13	0.00		257,706,024.30
5401	ORGANISMOS AUTÓNOMOS		95,209,994.50	91,422,816.60	0.00		186,632,811.10
5501	PARTICIPACIONES A MUNICIPIOS		952,107,846.25	321,109,737.47	0.00		1,273,217,583.72
5611	FONDO DE APORT. PARA LA EDUC. BASICA Y NORMAL		2,775,594,505.89	1,060,114,869.54	0.00		3,835,709,375.43
5612	FONDO DE APORTACIONES PARA LOS SERVICIOS DE SALUD		581,079,352.10	254,209,295.47	0.00		835,288,647.57
5613	FONDO PARA LA INFRAESTRUCTURA SOCIAL		274,829,272.25	97,603,704.81	1,405.76		372,431,571.30
5614	FONDO DE APORTACIONES PARA EL FORTALECIMIENTO A MUNICIPIOS		254,540,207.92	127,270,110.08	0.00		381,810,318.00
5615	FONDO DE APORTACIONES MULTIPLES		151,046,859.60	64,364,829.38	0.00		215,411,688.98
5616	FONDO DE APORTACIONES PARA EDUCACION TECNOLOGICA Y ADULTOS		53,889,779.40	20,579,446.60	0.00		74,469,226.00
5617	FONDO DE APORTACIONES PARA SEGURIDAD PUBLICA		106,675,613.68	26,663,550.00	0.00		133,339,163.68
5618	FONDO DE APORTACIONES PARA EL FORTALECIMIENTO DE ENTIDADES FEDERATIVAS		129,939,654.14	169,939,072.34	40,147.08		299,831,579.40
5621	FIDEICOMISO PARA LA INFRAESTRUCTURA EN LOS ESTADOS		46,619,774.86	0.00	0.00		46,619,774.86
5631	FONDO REGIONAL		135,503,580.19	203,468,984.35	8,415.00		338,964,149.54
5641	RECURSOS FEDERALES CONAGUA		215,348,392.07	45,068,725.00	0.00		260,417,117.07



**PODER EJECUTIVO
NAYARIT**

**GOBIERNO DEL ESTADO DE NAYARIT
BALANZA DE COMPROBACIÓN
DEL 01 DE OCTUBRE AL 31 DE DICIEMBRE DEL 2010
(Hoja 3 de 3)**

Cuenta	Descripción	SALDO ANTERIOR		MOVIMIENTOS		SALDO	
		DEUDOR	ACREEDOR	DEUDOR	ACREEDOR	DEUDOR	ACREEDOR
5651	RECURSOS FEDERALES DE PROGRAMAS DE SALUD	\$ 271,505,534.34		\$ 128,028,721.82	\$ 0.00	\$ 399,534,256.16	
5661	RAMO 6 - HACIENDA Y CREDITO PUBLICO	65,776,641.87		87,986,869.95	0.00	153,763,511.82	
5671	INFRAESTRUCTURA EDUCATIVA BASICA	4,144,764.99		50,000,110.20	0.00	54,144,875.19	
5672	INFRAESTRUCTURA EDUCATIVA MEDIA Y SUPERIOR	33,233,478.31		40,260,369.78	0.00	73,493,848.09	
5673	TRANSFERENCIAS PARA EDUCACIÓN	843,042,301.10		419,831,211.44	0.00	1,262,873,512.54	
5681	RAMO 23 - APOYO FINANCIERO EXTRAORDINARIO NO REGULARIZABLE	939,719.47		804,149.73	0.00	1,743,869.20	
5682	PROGRAMAS REGIONALES	0.00		4,282,858.95	0.00	4,282,858.95	
5690	OTRAS TRANSFERENCIAS FEDERALIZADAS	0.00		56,643,360.24	0.00	56,643,360.24	
5691	PARTICIPACIONES A MUNICIPIOS	4,224,146.48		1,988,646.00	0.00	6,212,792.48	
5692	FISCALIZACIÓN	4,172,581.50		1,957,373.92	0.00	6,129,955.42	
5693	SEGURIDAD PÚBLICA	72,766,262.15		15,328,881.16	0.00	88,095,143.31	
5694	FOMENTO Y PROMOCION PARA EL DESARROLLO TURISTICO	24,483,915.24		12,259,000.35	0.00	36,742,915.59	
5695	PROGRAMA DE ATENCION A CONTINGENCIAS CLIMATOLOGICAS	10,444,809.63		0.00	0.00	10,444,809.63	
5696	FONDO DE INVERSION PARA ENTIDADES FEDERATIVAS	0.00		87,015,859.94	0.00	87,015,859.94	
5697	CONVENIO CONADE - SECRETARIA DE HACIENDA	17,812,865.12		193,035.12	0.00	18,005,900.24	
5698	CONVENIO SEMARNAT - SECRETARIA DE HACIENDA	735,010.32		1,818,048.00	0.00	2,553,058.32	
5699	BECAS FEDERALES	2,108,060.00		0.00	0.00	2,108,060.00	
9010	DEUDA INDIRECTA (AVALES OTORGADOS)	176,027,777.60		0.00	7,621,764.71	168,406,012.89	
9020	DEUDA INDIRECTA SIN AVAL	267,128,593.23		150,867,998.98	9,848,349.91	408,148,242.30	
9040	GASTO TELESECUNDARIA	322,948,588.06		190,448,626.40	115,428,934.34	397,968,280.12	
9070	BURSATILIZACION Y/O FINANCIAMIENTO ESTRUCTURADO	925,000,000.00		0.00	0.00	925,000,000.00	
9110	DEUDA INDIRECTA (AVALES OTORGADOS)		\$ 0.04	0.00	0.00		\$ 0.04
9120	PRÉSTAMOS POR PAGAR (AYUNTAMIENTOS)		18,215,000.00	161,057,998.98	150,867,998.98		8,025,000.00
9140	GASTO TELESECUNDARIA		322,948,588.06	115,428,934.34	190,448,626.40		397,968,280.12
9150	DEUDA INDIRECTA EJERCIDA		176,027,777.56	7,621,764.71	0.00		168,406,012.85
9170	BURSATILIZACION Y/O FINANCIAMIENTO ESTRUCTURADO		925,000,000.00	0.00	0.00		925,000,000.00
9180	DEUDA INDIRECTA SIN AVAL EJERCIDA		248,913,593.23	9,848,349.91	161,057,998.98		400,123,242.30
SUMAS IGUALES		\$ 14,416,225,137.92	\$ 14,416,225,137.92	\$ 38,833,220,816.04	\$ 38,833,220,816.04	\$ 20,563,164,680.16	\$ 20,563,164,680.16



PODER EJECUTIVO NAYARIT

DEUDA PÚBLICA

La Ley de Deuda Pública del Estado de Nayarit dispone que la Deuda Pública está constituida por los empréstitos, créditos o financiamientos que contraiga el Poder Ejecutivo del Estado como responsable directo, como avalista o como deudor solidario.

A su vez, el Plan Estatal de Desarrollo 2005 – 2011 señala que la Contratación de Deuda Pública tiene como objetivo la obtención de fondos para satisfacer necesidades prioritarias de la población, estableciendo como línea de política en esta materia, la búsqueda óptima de financiamiento al menor costo posible, tanto en organismos financieros nacionales como internacionales, para apoyar proyectos de alta rentabilidad social.

Así mismo, dicho Plan contempla que el endeudamiento es un asunto serio, estableciendo como medida de viabilidad financiera que la Administración tenga entre sus prioridades, responsabilidad sobre la sustentabilidad de la estructura financiera del Estado.

A este respecto, la Empresa Calificadora Internacional Standard & Poor's otorga a Nayarit actualmente la calificación mxA- , respaldada por un sistema de pensiones que no representa un pasivo para el estado en el mediano plazo y por una economía con favorables perspectivas de crecimiento; destacando la avanzada política de transparencia y difusión de información y por el fortalecimiento de los mecanismos de recaudación de impuestos.

Por su parte, Moody's México otorga a nuestro Estado la calificación A1.mx, cuyo significado es una capacidad crediticia por arriba del promedio; la perspectiva de la calificación es estable e incorpora la expectativa de que los niveles de endeudamiento seguirán siendo



**PODER EJECUTIVO
NAYARIT**

manejables, señalando adicionalmente que la Deuda Pública de Nayarit se encuentra en niveles aceptables y que la actual administración ha conducido un plan de disciplina financiero que le ha permitido exceder sus metas fiscales.

A partir del año 2007 se cuenta con la opinión de la empresa Fitch Ratings México, la cual otorgó la calificación A- (mex) , cuyo significado es “Alta Calidad Crediticia”, fundamentada en la dinámica satisfactoria en la recaudación local, adecuado control del gasto operacional, perspectiva económica favorable respaldada por el turismo, así como la buena capacidad administrativa, información puntual y de buena calidad.

En cumplimiento a lo señalado por la Ley de Deuda Pública del Estado de Nayarit y la Ley del Órgano de Fiscalización Superior en materia de Rendición de Cuentas, a continuación se presenta el Estado Analítico de Deuda Pública Directa y Contingente:

A).- Deuda Pública Directa

En la siguiente tabla se muestra la deuda pública del Poder Ejecutivo del Estado como responsable directo:

GOBIERNO DEL ESTADO DE NAYARIT
DEUDA DIRECTA AL 31 DE DICIEMBRE DE 2010

INSTITUCIÓN	DESTINO	SALDO	INTERESES PAGADOS ENE-DIC/2010	FECHA DE VENCIMIENTO	No. INSCRIPCIÓN	
					ESTATAL	FEDERAL
BANOBRAS S.N.C.	Rehabilitación, Construcción y Equipamiento de 2 Edificios Públicos destinados al Fomento Cultural y Artístico	\$ 0.00	\$ 2,999,393.94	Feb-2015	D090/2005	009/2005
BANOBRAS S.N.C.	Para financiar el costo de Inversiones Públicas	412,296,660.59	20,096,964.75	May-2020	OMRED-007/2010	106-FAFEF/2010
BANORTE	Construcción, Ampliación, Rehabilitación o Adquisición de obras y servicios públicos o de interés social que tengan carácter productivo.	186,843,307.00	11,090,813.13	Nov-2016	D0114/2006	283/2006
BANORTE	Obra Pública Productiva	200,000,000.00	735,211.11	Nov-2030	D029/2010	412/2010
BBVA BANCOMER	Para destinarse en Obra Pública productiva. (Cubrir el costo de Construcción, Ampliación, Rehabilitación y Adquisición de Equipamiento que tenga carácter productivo)	58,333,333.50	3,790,934.26	Nov-2013	D0124/2006	305/2007
	TOTAL	\$ 857,473,301.09	\$ 38,113,317.19			



**PODER EJECUTIVO
NAYARIT**

B).- Deuda Pública Indirecta Sin Aval

En la siguiente tabla se desglosa la deuda pública a cargo de los Ayuntamientos del Estado, sin aval del Poder Ejecutivo:

DEUDA INDIRECTA SIN AVAL AL 31 DE DICIEMBRE DE 2010

INSTITUCIÓN CREDITICIA	DEUDOR	DESTINO	SALDO	INTERESES PAGADOS ENE-DIC/2010	FECHA DE VENCIMIENTO	TASA DE INTERES	No. INSCRIPCIÓN	
							ESTATAL	FEDERAL
Banobras, S.N.C.	Ayto. de Tepic	Inversiones Públicas Productivas	\$ 76,800,000.00	\$ 895,815.56	Dic-2014	TIE+2.0100	10185/2009	534/2009
		Inversiones Públicas Productivas	119,000,000.00	0.00	Dic-2020	TIE+2.080	SARED-1039/2010	559/2010
		Suma:	195,800,000.00	895,815.56				
Banobras, S.N.C.	Ayto. de Amatlan de Cañas	Inversiones Públicas Productivas	2,637,931.02	121,288.61	Mar-2015	TIE+3.0900	10199/2010	033/2010
		Inversiones Públicas Productivas	1,094,056.74	27,301.51	Sep-2011	7.01 *	SARED-1005/2010	187/FAIS/2010
		Suma:	3,731,987.76	148,590.12				
Banobras, S.N.C.	Ayto. de Ahuacatán	Inversiones Públicas Productivas	2,666,666.64	116,794.06	Dic-2014	TIE+3.1200	10181/2009	431/2009
		Inversiones Públicas Productivas	1,176,808.13	3,614.82	Sep-2011	7.01 *	SARED-1022-/2010	310/FAIS/2010
		Suma:	3,843,474.77	120,408.88				
Banobras, S.N.C.	Ayto. de Compostela	Inversiones Públicas Productivas	12,500,000.00	0.00				
Banobras, S.N.C.	Ayto. de Ixtlán del Río	Inversiones Públicas Productivas	4,387,755.08	189,041.58	Jun-2014	TIE+2.8400	10187/2009	520/2009
		Inversiones Públicas Productivas	1,551,084.75	38,706.35	Sep-2011	7.01 *	SARED-1006-/2010	188-FAIS/2010
		Suma:	5,938,839.83	227,747.93				
Banobras, S.N.C.	Ayto. de Jala	Inversiones Públicas Productivas	7,538,461.55	143,986.02	Dic-2014	TIE+2.5400	10178/2009	432/2009
		Inversiones Públicas Productivas	2,165,362.99	54,035.28	Sep-2011	7.01 *	SARED-1009/2010	189-FAIS/2010
		Suma:	9,703,824.54	198,021.30				
Banobras, S.N.C.	Ayto. de Ruiz	Inversiones Públicas Productivas	3,000,000.00	0.00	Dic-2014	TIE+3.0800	10186/2009	533/2009
		Inversiones Públicas Productivas	2,058,968.51	51,380.27	Sep-2011	7.01 *	SARED-1003/2010	190-FAIS/2010
		Suma:	5,058,968.51	51,380.27				
Banobras, S.N.C.	Ayto. de San Blas	Inversiones Públicas Productivas	6,500,000.00	0.00	Jun-2015	TIE+2.5700	OMRED-1015/2010	137/2010
		Inversiones Públicas Productivas	1,315,544.65	32,828.59	Sep-2011	7.01 *	SARED-1001/2010	191-FAIS/2010
		Suma:	7,815,544.65	32,828.59				
Banobras, S.N.C.	Ayto. de Santiago Ixcuintla	Inversiones Públicas Productivas	13,700,000.00	0.00	Dic-2014	TIE+2.8500	10180/2009	433/2009
		Inversiones Públicas Productivas	4,942,996.22	123,349.37	Sep-2011	7.01 *	SARED-1004/2010	193-FAIS/2010
		Suma:	18,642,996.22	123,349.37				
Banobras, S.N.C.	Ayto. de Tuxpan	Inversiones Públicas Productivas	9,230,769.24	266,758.31	Dic-2014	TIE+2.9500	10179/2009	434/2009
		Inversiones Públicas Productivas	1,318,221.31	32,895.39	Sep-2011	7.01 *	SARED-1002/2010	194-FAIS/2010
		Inversiones Públicas Productivas	4,900,000.00	0.00	Oct-2015	TIE+2.800	SARED-1024/2010	325/2010
		Suma:	15,448,990.55	299,653.70				
Banobras, S.N.C.	Ayto. de San Pedro Lagunillas	Inversiones Públicas Productivas	870,370.36	46,094.91	Dic-2014	TIE+3.3800	10191/2009	532/2009
		Inversiones Públicas Productivas	578,812.70	14,443.00	Sep-2011	7.01 *	SARED-1008/2010	192-FAIS/2010
		Suma:	1,449,183.06	60,538.81				
Banobras, S.N.C.	Ayto. de la Yesca	Inversiones Públicas Productivas	6,000,000.00	0.00	May-2015	TIE+2.4600	OMRED-1010/2010	107/2010
Banobras, S.N.C.	Ayto. EL Nayar	Inversiones Públicas Productivas	9,541,999.49	0.00	Sep-2011	7.01 *	SARED-1028/2010	409-FAIS/2010
Banobras, S.N.C.	Ayto. de Huajicori	Inversiones Públicas Productivas	2,367,522.40	78,613.12	Sep-2011	7.01 *	OMRED-1014/2010	136-FAIS/2010
Banobras, S.N.C.	Ayto. de Bahía de Banderas	Inversiones Públicas Productivas	99,600,000.00	0.00	Oct-2014	TIE+1.8500	10173/2009	331/2009
		Inversiones Públicas Productivas	2,679,910.52	56,893.29	Sep-2011	7.01 *	SARED-1011/2010	209-FAIS/2010
		Suma:	102,279,910.52	56,893.29				
TOTAL			\$ 400,123,242.30	\$ 2,293,840.94				

* TASA FIJA

C).- Deuda Pública Indirecta (Avalada)

En la siguiente tabla se detalla la deuda pública a cargo de los Ayuntamientos del Estado, con aval del Poder Ejecutivo:



**PODER EJECUTIVO
NAYARIT**

INSTITUCIÓN CREDITICIA	DEUDOR	DESTINO	SALDO	INTERESES PAGADOS EN DIC/2010	FECHA DE VENCIMIENTO	TASA DE INTERES	No. INSCRIPCIÓN	
							ESTATAL	FEDERAL
Banobras, S.N.C.	Ayto. de Tepic	Tramo uno.- Adquisición de equipo, la Rehabilitación y la Construcción de diversas obras Públicas productivas	\$ 25,677,989.91	\$ 1,717,970.00	Nov-2022	TIE + 1.43	10111/2006	235/2006
		Tramo dos.- Refinanciamiento y / o Renovación de la Deuda vigente con Banobras.	10,427,920.01	769,864.25	Nov-2016	TIE + 1.74	10111/2006	235/2006
		Suma:	36,105,909.92	2,487,834.25				
Banobras, S.N.C.	Ayto. de Acaponeta	Adquisición, Construcción y Rehabilitación de diversas Obras Públicas del Programa Anual de Trabajo	980,368.93	82,783.09	Jul-2015	TIE (1.1770)(2.66,15.93)	1100/2005	197/2005
		Adquisición, Construcción y Rehabilitación de diversas Obras Públicas del Programa Anual de Trabajo	7,087,080.61	560,297.71	Jun-2017	TIE (1.158)(2.37,14.22)	1107/2006	222/2006
		Suma:	8,067,449.54	643,080.80				
Banobras, S.N.C.	Ayto. de Amatlán de Cañas	Inversiones Públicas Productivas	1,424,469.30	118,865.61	Dic-2014	TIE + 2.33	10116/2006	281/2006
Banobras, S.N.C.	Ayto. de Ahuacátlan	Línea de crédito simple destinado a Obras Públicas Productivas contempladas en el Prog. Anual de Inversión Municipal	5,008,615.43	385,592.24	Mar-2015	TIE (1.1138)(2.07,12.41)	1091/2005	10/2005
		Adquisición, Construcción y la rehabilitación de diversas Obras Públicas Productivas consideradas en el Programa de Inversión	1,772,123.80	141,022.54	Feb-2018	TIE + 2.36	10131/2008	035/2008
		Suma:	6,780,739.23	526,614.78				
Banobras, S.N.C.	Ayto. de Compostela	Línea de crédito simple destinado a diversas Obras Públicas Productivas contempladas en el Prog. Anual de Inversión Municipal	18,534,482.80	1,400,482.58	Sep-2021	TIE+1.74	1105/2006	200/2006
Banobras, S.N.C.	Ayto. de Ixtlán del Río	Equipamiento de una fuente de abastecimiento, construcción de línea de conducción y Caseta de control v cloración	662,419.76	52,807.48	Mar-2017	TIE 1.1167 (3.50,10.50)	1058/2002	07/2002
		Proyecto de Construcción y Equipamiento de Planta de Tratamiento de aguas residuales	1,037,414.89	75,762.52	Jul-2013	TIE 1.1380 (2.07+14.41)	1080/2004	110/2004
		Inversiones Públicas Productivas	7,484,821.47	483,674.20	Oct-2017	TIE + 1.58	10121/2007	236/2007
		Suma:	9,184,656.12	612,244.20				
Banobras, S.N.C.	Ayto. de Jala	Línea de crédito simple destinado a Obras Públicas Productivas contempladas en el Prog. Anual de Inversión Municipal	5,252,252.20	363,263.26	Abr-2015	TIE 1.1380 (2.07,12.41)	1095/2005	55/2005
		Construcción, Ampliación, Rehabilitación o Adquisición de Obras y Servicios Públicos o de Interés social que tengan carácter productivo	3,043,516.46	215,122.61	Mar-2018	TIE + 2.09	10129/2008	005/2008
		Suma:	8,295,768.66	578,385.87				
Banobras, S.N.C.	Ayto. de Rosamorada	Tramo uno.- Adquisición, Construcción y Rehabilitación de diversas Obras Públicas Productivas incluidas en el programa de Inversión	3,996,890.53	304,315.11	Abr-2016	TIE + 1.99	10113/2006	268/2006
		Tramo dos.- Refinanciamiento de Deuda vigente con Banobras	5,388,277.71	405,011.90	Oct-2016	TIE + 1.99	10113/2006	268/2006
		Construcción, Ampliación, Rehabilitación o Adquisición de Obras y Servicios Públicos o de Interés social que tengan carácter Productivo	4,419,929.55	321,981.07	May-2018	TIE + 1.74	10130/2008	034/2008
		Suma:	13,805,097.79	1,031,308.08				
Banobras, S.N.C.	Ayto. de Ruiz	Tramo uno.-Refinanciamiento de Deuda vigente con Banobras	2,860,813.07	221,111.94	Oct-2016	TIE + 2.17	1109/2006	221/2006
		Tramo dos.- Diversas obras públicas productivas previstas en programa anual municipal	2,728,754.44	210,905.17	Oct-2016	TIE + 2.17	1109/2006	221/2006
		Suma:	5,589,567.51	432,017.11				
Banobras, S.N.C.	Ayto. de San Blas	Construcción de Presidencia Municipal	359,068.45	42,982.31	Ene-2013	TIE 1.1500 (4.50,13.50)		320/1997
		Construcción del Sistema de Alcantarillado Sanitario y Saneamiento de la localidad de Santa Cruz de Miramar	105,620.17	12,793.53	Ene-2012	TIE 1.1167 (3.50+10.50)	1051/2001	69/2001
		Adquisición, Construcción y la rehabilitación de diversas Obras Públicas Productivas consideradas en el Programa Anual.	1,383,675.32	120,172.26	Jul-2014	TIE 1.1760 (2.64+15.84)	1081/2004	111/2004
		Adquisición, Construcción y la rehabilitación de diversas Obras Públicas Productivas consideradas en el Programa de Inversión	5,203,501.27	419,289.50	Nov-2016	TIE 1.1620 (2.43+14.58)	10110/2006	238/2006
		Suma:	7,051,865.21	595,237.60				
Banobras, S.N.C.	Ayto. de Santa María del Oro	Adquisición de Maquinaria y Equipo, Rehabilitación y Construcción de diversas Obras y Servicios Públicos que se incluyen en el Programa Anual de Inversión Pública Municipal.	16,260,416.58	1,176,510.44	Oct-2016	TIE + 1.60	10117/2006	285/2006
Banobras, S.N.C.	Ayto. de Santiago Ixcuintla	Cubrir el 33.3% del Proyecto denominado " Sistema de Abastecimiento de Agua Potable"	1,084,921.45	158,421.94	Ago-2011	TIE (1.1167)(3.50,10.50)	1040/2001	36/2001
		Adquisición de un lote de terreno para la construcción de la Universidad Tecnológica del Norte del Estado	642,437.50	68,454.18	Jul-2012	TIE (1.1250)(3.75,11.25)	1060/2002	59/2002
		Equipo recolector para el Aseo Público	144,519.64	25,434.47	Abr-2011	TIE (1.1380)(2.07,12.41)	1069/2004	30/2004
		Adquisición, Construcción y Rehabilitación de diversas Obras Públicas Productivas del Programa Anual de Trabajo	5,861,467.75	455,129.51	Ago-2014	TIE (1.1380)(2.07,12.41)	1062/2004	132/2004
		Suma:	7,733,346.34	707,440.10				
Banobras, S.N.C.	Ayto. de Tecuila	Proyecto de Terminación del Boulevard de acceso	3,020,728.03	240,554.09	Mar-2014	TIE 1.1380 (2.07+12.41)	1076/2004	32/2004
		Adquisición, Construcción y Rehabilitación de diversas Obras Públicas Productivas Incluidas en el Programa Anual de Inversión	2,193,232.30	183,514.04	Sep-2016	TIE 1.1790 (2.68+16.11)	10104/2006	181/2006
		Suma:	5,213,960.33	424,068.13				
Banobras, S.N.C.	Ayto. de Tuxpan	Adquisición, Construcción y Rehabilitación de diversas Obras Públicas Productivas del Programa Anual de Trabajo	4,874,858.10	382,457.22	Jun-2014	TIE 1.1380 (2.07+12.41)	1086/2004	241/2004
Banobras, S.N.C.	Ayto. de Xalisco	Remodelación de la Presidencia Municipal	5,911,093.37	435,216.23	Jul-2019	TIE 1.1640 (2.46,14.76)	1070/2004	23/2004
		Línea de crédito simple destinado a Obras Públicas Productivas contempladas en el Prog. Anual de Inversión Municipal.	875,322.97	73,243.46	Abr-2015	TIE 1.720 (2.46,14.76)	1097/2005	87/2005
		Suma:	6,786,416.34	508,459.69				
Banobras, S.N.C.	Ayto. de San Pedro Lagunillas	Línea de Crédito simple destinada a Obras Públicas Productivas	1,508,652.92	142,921.79	Dic-2014	TIE 1.1386 (2.07+12.41)	1092/2005	11/2005
		Adquisición, Construcción y Rehabilitación de diversas Obras	630,508.56	58,554.46	Jul-2013	TIE + 2.52	10134/2008	181/2008
		Suma:	2,139,161.48	201,476.25				
Banobras, S.N.C.	Ayto. de la Yesca	Adquisición de Maquinaria y Equipo previsto en su programa de Adquisición, Construcción y Rehabilitación de diversas Obras Públicas Productivas incluidas en el Programa Anual de Inversión	3,088,983.04	259,558.16	Jun-2015	TIE 1.1720 (2.58,15.48)	1099/2005	169/005
			1,078,048.64	95,417.67	Oct-2013	TIE + 2.38	1106/2006	205/2006
		Línea de Crédito simple destinada a Obras Públicas Productivas contempladas en el Prog. Anual de Inversión Municipal.	1,369,531.43	108,377.03	Oct-2017	TIE + 2.44	10127/2008	361/2007
Suma:	5,536,563.11	463,352.86						
Banobras, S.N.C.	Ayto. de Huajicori	Adquisición, Construcción y Rehabilitación de diversas Obras Públicas Productivas en el Programa Anual de Inversión, así como Refinanciamiento de Deuda.	5,021,284.49	402,479.73	Abr-2017	TIE (1.1640)(2.46,14.76)	10112/2006	269/2006
TOTAL			\$ 168,406,012.85	\$ 12,692,315.30				



**PODER EJECUTIVO
NAYARIT**

OBLIGACIONES DERIVADAS DE FIDEICOMISOS DE FINANCIAMIENTO

Mediante Decreto publicado en el Periódico Oficial del Estado, el 12 de Abril de 2008, el H. Congreso del Estado autorizó al Titular del Poder Ejecutivo del Estado, para que a través de la Secretaría de Finanzas, constituya un Fideicomiso de Financiamiento en la Institución Fiduciaria que considere apropiada para estos efectos.

En términos del artículo 43 de la Ley de Deuda Pública del Estado de Nayarit, dicha autorización se hizo extensiva para que se afecte a favor del fiduciario del fideicomiso de financiamiento, hasta la totalidad de los ingresos, presentes y futuros, derivados de la recaudación del Impuesto Sobre Nóminas, Impuesto Estatal Sobre Tenencia o Uso de Vehículos y del Incentivo que tiene derecho a percibir el Estado relativo al Impuesto Sobre Tenencia o Uso de Vehículos (Federal).

Con base en dicha autorización, el Estado Libre y Soberano de Nayarit celebró el 26 de Agosto de 2008 el Contrato de Fideicomiso de Financiamiento Irrevocable Número 795 con Banco INVEX, S. A., Institución de Banca Múltiple, INVEX Grupo Financiero; con esta misma fecha, Banco INVEX, S. A., como fiduciario del Fideicomiso mencionado, celebró un Contrato de Apertura de Crédito Simple con Banco Mercantil del Norte, S. A., Institución de Banca Múltiple, Grupo Financiero Banorte, cuya situación al 31 de Diciembre de 2010 es la siguiente:

INSTITUCIÓN CREDITICIA	DEUDOR	DESTINO	SALDO	INTERESES PAGADOS ENE-DIC/2010	FECHA DE VENCIMIENTO	TASA DE INTERES
BANORTE S.A.	Fideicomiso de Financiamiento Irrevocable No. 795	Inversión Pública Productiva	\$ 925,000,000.00	\$ 59,075,048.94	Ago-2038	TIIE 1.20



**PODER EJECUTIVO
NAYARIT**

**GOBIERNO DEL ESTADO DE NAYARIT
BALANCE GENERAL CONSOLIDADO AL 31 DE DICIEMBRE DE 2010**

ACTIVO		PASIVO Y PATRIMONIO	
DISPONIBLE		CIRCULANTE	
FONDOS FIJOS	\$ 347,848.11	IMPUESTOS POR PAGAR	\$ 196,482,736.75
BANCOS	(151,965,759.05)	RETENCIONES Y APORTACIONES DE NÓMINA	585,176,831.17
CAJA	2,872,828.83	PROVEEDORES	235,724,975.52
INVERSIONES Y VALORES	1,108,122,667.75	ACREEDORES DIVERSOS	1,896,574,401.68
OTROS	915,348,433.28	OTROS	447,540,240.84
	\$ 1,874,726,018.92		\$ 3,361,499,185.96
CUENTAS POR COBRAR		A MEDIANO PLAZO	
PRESTAMOS A EMPLEADOS	\$ 73,243,928.42	FIANZAS Y DEPÓSITOS	\$ 19,379,644.76
DEUDORES DIVERSOS	1,706,952,981.57	OTROS	11,386,060.03
PRESTAMOS AYUNTAMIENTOS	209,860,355.68		30,765,704.79
DOCUMENTOS POR COBRAR	1,156,145,017.49	A LARGO PLAZO	
CRÉDITO AL SALARIO	(43,483.09)	CRÉDITOS BANCARIOS	\$ 857,473,301.09
SUBSIDIO AL EMPLEO	2,396,517.93	PASIVO SIN RECURSO	925,000,000.00
OTRAS CUENTAS POR COBRAR	134,718,042.93	OTROS	1,722,653.68
	3,283,273,360.93		1,784,195,954.77
OTROS ACTIVOS		DIFERIDO	
ANTICIPOS A PROVEEDORES	\$ 9,251,351.29	OTROS	110,286,793.00
ANTICIPOS A CONTRATISTAS	45,026,091.12		\$ 5,286,747,638.52
ANTICIPOS PROGRAMAS ESTATALES	112,619,017.83	SUMA PASIVO	
REINTEGRO DE RECURSOS NO UTILIZADOS EN EJERCICIOS ANTERIORES	16,500,000.00		
OTROS	615,822,070.85		
	799,218,531.09	PATRIMONIO	
FIJO		PATRIMONIO	
INMUEBLES	\$ 1,520,741,099.09	\$ 5,028,922,609.96	
EQUIPO DE TRANSPORTE	319,376,171.80	BIENES MUEBLES E INMUEBLES	
MAQUINARIA	172,246,796.39	1,584,767,674.63	
ARMAMENTO	30,045,272.15	INCREMENTO AL PATRIMONIO AÑO FISCAL	
MUEBLES	157,363,360.48	379,693,182.45	
EQUIPO	372,938,680.53	INCREMENTO A LA HACIENDA PUB. AÑO INM. ANT.	
INVERSIÓN BODEGAS NAYARABASTOS	1,425,300.00	297,821,928.76	
APORTACIÓN A FIDEICOMISOS Y FONDOS	112,790,000.00	INCREMENTO A LA HACIENDA PUB. AÑOS ANT.	
DEPÓSITOS EN GARANTÍA	45,260,250.88	228,375,410.28	
OTROS	1,245,696,271.03	PROVISIÓN PARA CUENTAS INCOBRABLES	
	3,977,883,202.35	18,707,642.40	
DIFERIDO		FINANCIAMIENTO INVERSIÓN PÚBLICA	
GASTOS ANTICIPADOS	\$ 93,762.29	(857,473,301.09)	
OTROS	1,580,564.04	AJUSTE AL PATRIMONIO POR EXTINCIÓN DE LA ENTIDAD	
	1,674,326.33	(270,892.27)	
TOTAL ACTIVO	\$ 9,936,775,439.62	OTRAS CUENTAS DE PATRIMONIO	
		(2,030,516,454.02)	
		4,650,027,801.10	
		TOTAL PASIVO MAS PATRIMONIO	
		\$ 9,936,775,439.62	
CUENTAS DE ORDEN			
DEUDA INDIRECTA (AVALS OTORGADOS)	\$ 168,406,012.89		
DEUDA INDIRECTA SIN AVAL	408,148,242.30		
GASTO TELESECUNDARIA	397,968,280.12		
BURSATILIZACION Y/O FINANCIAMIENTO ESTRUCTURADO	925,000,000.00		
OTROS	62,658,768.24		
	\$ 1,962,181,303.55		
TOTAL	\$ 1,962,181,303.55		



**PODER EJECUTIVO
NAYARIT**

**GOBIERNO DEL ESTADO DE NAYARIT
ESTADO DE INGRESOS Y EGRESOS
CONSOLIDADO
POR EL PERIODO COMPRENDIDO DEL 1 DE OCTUBRE AL 31 DE DICIEMBRE DE 2010
(Hoja 1 de 6)**

INGRESOS

IMPUESTOS

IMPUESTO SOBRE REMUN. AL TRABAJO PERSONAL INDEP.	\$	533,624.01	
IMPUESTO SOBRE NOMINAS		29,099,980.74	
IMPUESTO AL HOSPEDAJE		6,269,317.54	
IMPUESTO SOBRE DIVERSIONES Y ESPECTACULOS PUBLICOS		19,190.45	
IMPUESTO SOBRE JUEGOS Y APUESTAS PERMITIDAS SOBRE RIFAS LOTERIAS Y SORTEOS		2,644,598.95	
IMPUESTO SOBRE ADQUISICION DE BIENES MUEBLES		3,704,196.02	
IMPUESTO ESTATAL SOBRE TENENCIA O USO DE VEHICULOS		2,258,130.83	
IMPUESTOS ADICIONALES		23,252,131.92	
IMPUESTO CEDULAR		2,955,392.15	
CAMBIO TENENCIA DE VEHIC. FEDERAL A ESTATAL.		7,007,819.99	
SUMA DE IMPUESTOS			\$ 77,744,382.60

DERECHOS

SERVICIOS REGISTRALES	\$	12,320,619.71	
SERVICIOS PREST. EN MAT. DE PROFESIONES Y ACT. TEC.		1,071,847.02	
SERVICIOS PRESTADOS POR LA DIRECCIÓN DEL NOTARIADO		227,248.84	
CERTIFICADOS, CERTIFICACIÓN DE DOCTOS. Y CONSTANCIAS		80,779.01	
REGISTRO CIVIL		706,948.89	
TRANSITO Y TRANSPORTE		15,905,525.71	
SERVICIOS CATASTRALES		348,342.89	
SERVICIOS PRESTADOS EN MATERIA DE EDUCACION Y CULTURA		9,175,091.99	
EXPEDICION DE PERMISOS EN EL RAMO DE ALCOHOLES		1,842,049.86	
SERVICIOS PRESTADOS EN MAT. DE INFRAEST. URBANA Y VIAL		38,830.53	
SERVICIOS PREST. POR LA PROCURADURIA GRAL. DE JUSTICIA		3,174,782.93	
SERVICIOS PRESTADOS EN MATERIA DE SALUD		2,666,868.75	
SERVICIOS PRESTADOS POR ORGANISMOS DESCENTRALIZADOS		3,578,601.19	
SERVICIOS PRESTADOS POR EL PERIODICO OFICIAL		54,252.12	
SERV. PREST. EN MAT. DE TRANSPARENCIA Y ACCESO A LA INF.		96.05	
OTROS DERECHOS		44,233,209.80	
SUMA DE DERECHOS			95,425,095.29

PRODUCTOS

VENTA Y EXPLOTACIÓN DE BIENES MUEBLES E INM. DEL ESTADO	(\$	15,851.52)	
PERIÓDICO OFICIAL DEL GOBIERNO DEL ESTADO		153,061.45	
VENTA DE FORMAS VALORADAS		11,955.00	
CONCESIONES, CONTRATOS, RENTAS, INT., DIVIDENDOS Y REGALÍAS		13,313,781.72	
OTROS PRODUCTOS		20,006,688.41	
SUMA DE PRODUCTOS			33,469,635.06

APROVECHAMIENTOS

RECARGOS	\$	570,417.71	
MULTAS		2,143,032.24	
HERENCIAS LEGADOS Y DONACIONES		1,926,374.96	
GASTOS DE EJECUCIÓN		603,828.79	
INDEMNIZACIÓN POR CHEQ. DE PART. DEV. POR LAS INST. DE CRED.		152.00	



**PODER EJECUTIVO
NAYARIT**

GOBIERNO DEL ESTADO DE NAYARIT
ESTADO DE INGRESOS Y EGRESOS
CONSOLIDADO
 POR EL PERIODO COMPRENDIDO DEL 1 DE OCTUBRE AL 31 DE DICIEMBRE DE 2010
 (Hoja 2 de 6)

DIVERSOS	\$	503.80	
CENDI (CENTRO DE DESARROLLO INFANTIL)		71,900.00	
OTROS APROVECHAMIENTOS		12,738,733.44	
SUMA DE APROVECHAMIENTOS			\$ 18,054,942.94
IMPUESTOS MUNICIPALES COORDINADOS			
IMPUESTO PREDIAL URBANO	\$	312,845.92	
IMPUESTO PREDIAL RUSTICO		29,716.06	
IMPUESTO SOBRE ADQUISICION DE BIENES INMUEBLES		940,469.43	
SUMA DE IMPUESTOS MUNICIPALES COORDINADOS			1,283,031.41
INGRESOS EXTRAORDINARIOS			
INGRESOS EXTRAORDINARIOS POR EMPRÉSTITOS	\$1,200,000,000.00		
INGRESOS EXTRAORDINARIOS POR OTROS CONCEPTOS		112,264,083.58	
OTROS INGRESOS EXTRAORDINARIOS		1,593,121.64	
SUMA DE INGRESOS EXTRAORDINARIOS			1,313,857,205.22
PARTICIPACIONES EN INGRESOS FEDERALES			
FONDO GENERAL DE PARTICIPACIONES	\$	828,553,028.70	
FONDO DE FOMENTO MUNICIPAL		90,102,194.00	
PARTICIPACIÓN EN IMPUESTO ESPECIAL SOBRE PROD. Y SERV.		15,571,817.00	
IMPUESTO SOBRE AUTOMOVILES NUEVOS		794,475.00	
FONDO IMPUESTO SOBRE AUTOMOVILES NUEVOS		1,810,233.00	
FONDO DE FISCALIZACION		39,511,507.00	
IEPS POR GASOLINA Y DIESEL		50,484,963.00	
FONDO DE COMPENSACION		160,049,610.00	
SUMA DE PARTICIPACIONES EN INGRESOS FEDERALES			1,186,877,827.70
INCENTIVOS POR COORDINACION FISCAL			
IMPUESTO SOBRE TENENCIA O USO DE VEHICULOS FISCALIZACION	\$	6,225,768.36	
INCENTIVOS DE FISCALIZACION CONCURRENTE		1,978,339.00	
IMPUESTO SOBRE AUTOMOVILES NUEVOS		2,194,856.00	
VIGILANCIA DE OBLIGACIONES		2,736,525.00	
MULTAS ADMINISTRATIVAS FEDERALES NO FISCALES		7,398.00	
VIGILANCIA OBRA PÚBLICA 5 AL MILLAR		56,763.09	
DERECHOS ZONA FEDERAL MARÍTIMO TERRESTRE		523,262.33	
SUMA DE INCENTIVOS POR COORDINACION FISCAL		1,493,446.51	15,216,358.29
IMPUESTOS FEDERALES POR CONVENIOS			
IMPUESTO SOBRE LA RENTA (PEQUEÑOS CONTRIBUYENTES)	\$	9,318,667.91	
IMPUESTO SOBRE LA RENTA (REGIMEN INTERMEDIO)		1,237,584.69	
IMPUESTO SOBRE LA RENTA ENAJENACIÓN DE BIENES INMUEBLES		3,681,280.18	
SUMA DE IMPUESTOS FEDERALES POR CONVENIOS			14,237,532.78
APORTACIONES FED. PARA ENTIDADES FEDERATIVAS Y MUNICIPIOS			
FONDO DE APORT. PARA LA EDUCACION BASICA Y NORMAL (FAEB)	\$1,062,010,831.10		
FONDO DE APORT. PARA LOS SERVICIOS DE SALUD (FASSA)		254,209,648.25	



PODER EJECUTIVO NAYARIT

GOBIERNO DEL ESTADO DE NAYARIT
ESTADO DE INGRESOS Y EGRESOS
CONSOLIDADO
POR EL PERIODO COMPRENDIDO DEL 1 DE OCTUBRE AL 31 DE DICIEMBRE DE 2010
(Hoja 3 de 6)

FONDO DE APORT. PARA LA INFRAESTRUCTURA SOCIAL (FAIS)	\$ 35,717,913.24	
FONDO DE APORT. PARA FORTALECIMIENTO DE LOS MUNICIPIOS Y DEMARCACIONES DEL D.F. (FORTAMUNDF)	95,460,125.23	
FONDO DE APORT. MÚLTIPLES (FAM)	53,673,785.24	
FONDO DE APORT. PARA LA EDUCACIÓN TECNOLÓGICA Y DE ADULTOS (FAETA)	20,579,447.11	
FONDO DE APORT. PARA LA SEGURIDAD PÚBLICA DE LOS ESTADOS Y EL D. F. (FASP)	13,365,611.40	
FONDO DE APORTACIONES PARA EL FORTALECIMIENTO DE LAS ENTIDADES FEDERATIVAS (FAFEF)	<u>67,931,448.28</u>	
SUMA DE APORTACIONES FED. PARA ENTIDADES FEDERATIVAS Y MUN		\$1,602,948,809.85
TRANSFERENCIAS		
SOCORRO DE LEY	\$ 3,385,981.05	
UNIVERSIDAD AUTONOMA DE NAYARIT	256,816,543.88	
OTRAS TRANSFERENCIAS	<u>40,289,675.56</u>	
SUMA DE TRANSFERENCIAS		300,492,200.49
CONVENIOS FEDERALES		
CONVENIO C.N.A. RURAL	\$ 44,480,129.29	
CONVENIO A.P.A.Z.U.	41,547,820.43	
CONVENIO AGUA LIMPIA	540,073.37	
APORTACION CAPFCE	25,784.07	
REGISTRO CIVIL	19,084.27	
REASIGNACION DE RECURSOS SCT	336.22	
CONVENIO DE SEGURIDAD PUBLICA 2006	17.84	
OTROS CONVENIOS FEDERALES	<u>25,123,738.68</u>	
SUMA DE CONVENIOS FEDERALES		111,736,984.17
RECURSOS FEDERALES DIVERSOS		
ZOFEMAT (ZONA FEDERAL MARÍTIMO-TERRESTRE)	\$ 1,368,192.59	
FIDEICOMISO PARA LA INFRAESTRUCTURA EN LOS ESTADOS	1,629.32	
FORTALECIMIENTO CENDIS	20,738.48	
PROYECTO SEP-MESA DEL NAYAR 04/05	477,319.32	
PROGRAMA OBRA CONALEP	310.49	
CONADE	79.01	
SAGARPA	1,738,109.46	
FOPREDEN (FONDO DE PREVENCIÓN DE DESASTRES NATURALES)	201.85	
RECURSOS SECTOR TURISMO	38,368.40	
FONDO PARA LA ESTABILIZACION DE LOS INGRESOS DE LAS ENTIDADES FEDERATIVAS	4,946.04	
EDUCACION PUBLICA	13,060,686.52	
SECRETARIA DE SALUD	109,440,798.20	
RECURSOS PROGRAMA DE APOYO DE DESARROLLO	3,678.88	
RECURSOS APOYOS FINANCIEROS 2007	84.83	
PROGRAMA ATENCION DE LOS PUEBLOS INDIGENAS	3,731.98	
C.N.A. PROGRAMA DE CULTURA DEL AGUA 2006	28.51	
SECRETARIA DE ECONOMIA	24.69	
CONADE	<u>5,710,462.52</u>	



**PODER EJECUTIVO
NAYARIT**

**GOBIERNO DEL ESTADO DE NAYARIT
ESTADO DE INGRESOS Y EGRESOS
CONSOLIDADO
POR EL PERIODO COMPRENDIDO DEL 1 DE OCTUBRE AL 31 DE DICIEMBRE DE 2010
(Hoja 4 de 6)**

RECURSOS FONDO REGIONAL	\$ 276,904,498.55	
CONV SEP DE INFRAESTRUCTURA MED Y SUPERIOR	20,311,694.95	
RECURSOS APOYO FINANCIERO EXTRAORDINARIO	115,005,206.91	
FONDO CONCURSABLE CONAGUA	1,794,693.59	
SECRETARIA DE SEGURIDAD PUBLICA	3,068.44	
SECRETARIA DEL MEDIO AMBIENTE Y RECURSOS NATURALES	106,042.53	
CONVENIO SEMSSICYT	80.86	
CONAGUA ZONAS TURISTICAS 2009	2,196.51	
FEIEF PARA COMPENSAR PART. FEDERALES	224.99	
IMPUESTO EMPRESARIAL A TASA UNICA	213,951.00	
PROGRAMA PARA LA FISCALIZACIÓN DEL GASTO FEDERALIZADO	946,001.80	
COMISION NACIONAL DE CULTURA Y LAS ARTES CONACULTA	1,000,550.66	
APOYOS COMPLEMENTARIOS PARA EL FAEB	13,373,368.25	
FIDEI, DEL SIST. DE PROTECCION SOCIAL EN SALUD	6,456,422.85	
CONVENIO SUBSEMUN	3,388,581.76	
CONV. FONDO DE APOYO A BACHILLERATOS UNIT	264.13	
CONVENIO CENDIS	35,001,908.30	
CONVENIO DE INNOVACION	11,784,552.25	
COMISION NACIONAL PARA DESARROLLO PUEBLOS INDIGENAS	6,584,465.33	
PROGRAMAS REGIONALES	45,045,549.67	
CONVENIO FONDO CONCURSABLE DE AGUAS RESIDUALES	1,793,711.00	
PROGRAMA FONDO CONCURSABLE DE INVERSION DE EDUCACION SUPERIOR	21,673,245.39	
FONDO METROPOLITANO TEPIC-XALISCO	31,958,986.84	
FONDO DE INVERSIÓN PARA ENTIDADES FEDERATIVAS (FIEF)	129,142,417.74	
CONVENIO OFERTA EDUCATIVA RAMO 11	6,465,359.49	
FONDO METROPOLITANO PUERTO VALLARTA	24,692,954.64	
RECURSOS CAPRICORNIO	571,242.00	
OTROS RECURSOS FEDERALES	54,346,637.65	
SUMA DE RECURSOS FEDERALES DIVERSOS		\$ 940,437,269.17
SUBSIDIO ESTATAL		161,830,462.22
RAMO 33		
FONDO I.- F.A.E.B.	\$ 980,517,106.57	
FONDO II.- F.A.S.S.A.	263,853,014.17	
FONDO V.- F.A.M.	47,854,818.21	
FONDO VI.- F.A.E.T.A.	20,240,422.60	
SUMA DE RAMO 33		1,312,465,361.55
OTROS		607,125,747.37
TOTAL INGRESOS		\$ 7,793,202,846.11
EGRESOS		
SERVICIOS PERSONALES		
REMUNERACIONES AL PERSONAL	\$ 896,575,336.08	
REMUNERACIONES ADICIONALES Y ESPECIALES	634,051,643.71	
SEGURIDAD SOCIAL Y SEGUROS	179,128,970.00	
OTRAS PRESTACIONES SOCIALES Y ECONÓMICAS	589,794,857.75	



**PODER EJECUTIVO
NAYARIT**

**GOBIERNO DEL ESTADO DE NAYARIT
ESTADO DE INGRESOS Y EGRESOS
CONSOLIDADO**

POR EL PERIODO COMPRENDIDO DEL 1 DE OCTUBRE AL 31 DE DICIEMBRE DE 2010
(Hoja 5 de 6)

PAGO DE ESTÍMULOS A SERVIDORES PÚBLICOS	\$ 41,459,911.77	
PREVISIONES SALARIALES Y ECONÓMICAS	287,324.72	
IMPUESTOS Y CONTRIBUCIONES	5,947,954.85	
SUMA DE SERVICIOS PERSONALES		\$2,347,245,998.88
MATERIALES Y SUMINISTROS		
MATERIALES Y UTILES DE ADMINISTRACIÓN Y ENSEÑANZA	\$ 35,521,793.49	
PRODUCTOS ALIMENTICIOS Y UTENSILIOS	68,990,865.00	
HERRAMIENTAS, REFACCIONES Y ACCESORIOS	10,020,720.45	
MATERIALES Y ARTÍCULOS DE CONSTRUCCIÓN Y DE REPARACIÓN	16,290,272.25	
PRODUCTOS QUÍMICOS, FARMACÉUTICOS Y DE LABORATORIO	92,220,597.21	
COMBUSTIBLES, LUBRICANTES Y ADITIVOS	29,075,539.78	
VESTUARIO, BLANCOS, PRENDAS DE PROTECCIÓN PERSONAL Y ARTÍCULOS DEPORTIVOS	10,994,930.81	
ARTÍCULOS PARA REGISTRO	15,502,528.92	
SUMA DE MATERIALES Y SUMINISTROS		278,617,247.91
SERVICIOS GENERALES		
SERVICIOS BÁSICOS	\$ 46,830,720.24	
SERVICIOS DE ARRENDAMIENTO	23,281,633.25	
ASESORÍAS, CONSULTORIAS, CAPACITACIÓN, SERVICIOS INFORMÁTICOS, ESTUDIO E INVESTIGACIÓN	30,675,116.20	
SERVICIOS COMERCIALES Y BANCARIOS	46,035,858.63	
SERVICIOS DE MANTENIMIENTO, CONSERVACION E INSTALACIÓN	21,850,365.93	
SERVICIOS DE IMPRESION, PUBLICACIÓN, DIFUSIÓN E INFORMACIÓN	206,907,620.93	
GASTOS DE TRASLADO Y VIATICOS	28,155,979.55	
SERVICIOS OFICIALES	84,257,612.13	
PERDIDAS DEL ERARIO, GASTOS POR CONCEPTO DE RESPONSABILIDADES, RESOLUCIONES JUDICIALES Y PAGO DE LIQUIDACIONES	606,660.90	
SUMA DE SERVICIOS GENERALES		488,601,567.76
TRANSFERENCIAS, SUBSIDIOS, SUBVENCIONES, PENSIONES Y JUBILACIONES		
SUBSIDIOS A ORGANISMOS DESCENTRALIZADOS	\$ 105,055,545.33	
SUBSIDIOS POR CONVENIO A DEPENDENCIAS E INSTITUCIONES	74,191,679.89	
SUBVENCIONES A LOS SECTORES SOCIAL Y PRIVADO	84,044,421.61	
TRANSFERENCIAS POR BURSATILIZACIÓN	42,564,268.32	
TRASFERENCIAS ESTATALES	188,599,976.68	
JUBILACIONES Y PENSIONES	152,463,980.07	
ORGANISMOS AUTÓNOMOS	91,422,816.60	
SUMA DE TRANSFERENCIAS, SUBSIDIOS, SUBVENCIONES, PENSIONES		738,342,688.50
BIENES MUEBLES E INMUEBLES		
MOBILIARIO Y EQUIPO DE ADMINISTRACIÓN	\$ 9,122,098.40	
MAQUINARIA Y EQUIPO AGROPECUARIO, INDUSTRIAL, CONSTRUCCIÓN, INFORMÁTICO, ELECTRICO, DE COMUNICACIÓN Y VIALIDAD	12,608,961.86	
VEHÍCULOS Y EQUIPO DE TRANSPORTE	2,908,773.78	



**PODER EJECUTIVO
NAYARIT**

GOBIERNO DEL ESTADO DE NAYARIT
ESTADO DE INGRESOS Y EGRESOS
CONSOLIDADO
 POR EL PERIODO COMPRENDIDO DEL 1 DE OCTUBRE AL 31 DE DICIEMBRE DE 2010
 (Hoja 6 de 6)

EQUIPO E INSTRUMENTAL MÉDICO Y DE LABORATORIO	\$ 18,551,402.07	
HERRAMIENTAS Y REFACCIONES	172,722.68	
BIENES INMUEBLES	45,210,263.55	
SUMA DE BIENES MUEBLES E INMUEBLES		\$ 88,574,222.34
INVERSIÓN PARA LA COMPETITIVIDAD		
CONSTRUCCION DE INFRAESTRUCTURA PARA LA COMPETITIVIDAD POR CONTRATO	\$ 564,018,313.85	
CONSERVACION, MANTENIMIENTO Y REHABILITACION DE INFRAESTRUCTURA PARA LA COMPETITIVIDAD POR CONTRATO	15,095,660.69	
CONSTRUCCION DE INFRAESTRUCTURA PARA LA COMPETITIVIDAD POR ADMINISTRACION	55,826,505.47	
CONSERVACION, MANTENIMIENTO Y REHABILITACION DE INFRAESTRUCTURA PARA LA COMPETITIVIDAD POR ADMINISTRACION	52,209,847.42	
ACCIONES PARA LA COMPETITIVIDAD	93,257,819.54	
ACCIONES PARA EL DESARROLLO HUMANO	95,283,882.47	
SUMA DE INVERSIÓN PARA LA COMPETITIVIDAD		875,692,029.44
TRANSFERENCIAS A MUNICIPIOS		
PARTICIPACIONES A MUNICIPIOS	\$ 319,157,896.80	
CAMBIO TENENCIA FEDERAL A ESTATAL	1,292,366.96	
IMPUESTOS MUNICIPALES COORDINADOS	659,473.71	
RAMO 33	189,506,660.98	
OTRAS TRANSFERENCIAS FEDERALIZADAS	1,988,646.00	
SUMA DE TRANSFERENCIAS A MUNICIPIOS		512,605,044.45
DEUDA PÚBLICA		
AMORTIZACIÓN DE LA DEUDA PÚBLICA	\$ 35,526,295.25	
SUMA DE DEUDA PÚBLICA		35,526,295.25
GASTO FEDERALIZADO		
APORT. FED. PARA ENTIDADES FEDERAT. (RAMO 33)	\$1,631,196,664.40	
FONDO REGIONAL	203,460,569.35	
RECURSOS FEDERALES CONAGUA	45,068,725.00	
RECURSOS FEDERALES DE PROGRAMAS DE SALUD	128,028,721.82	
RAMO 6 - HACIENDA Y CREDITO PUBLICO	87,986,869.95	
OTROS RECURSOS FEDERALES PARA INFRAESTRUCTURA EDUCATIVA	510,091,691.42	
RAMO 23.- APOYO FINANCIERO EXTRAORDINARIO NO REGULARIZABLE	5,087,008.68	
OTRAS TRANSFERENCIAS FEDERALIZADAS	176,045,684.48	
SUMA DE GASTO FEDERALIZADO		2,786,965,935.10
TOTAL EGRESOS		8,152,171,029.63
INCREMENTO AL PATRIMONIO AÑO FISCAL		<u><u>(\$358,968,183.52)</u></u>



**PODER EJECUTIVO
NAYARIT**

GOBIERNO DEL ESTADO DE NAYARIT
ESTADO DE INGRESOS Y EGRESOS
CONSOLIDADO
 POR EL PERIODO COMPRENDIDO DEL 01 DE ENERO AL 31 DE DICIEMBRE DE 2010
 (Hoja 1 de 7)

INGRESOS

IMPUESTOS

IMPUESTO SOBRE REMUN. AL TRABAJO PERSONAL INDEP.	\$ 2,139,374.63	
IMPUESTO SOBRE NOMINAS	116,517,271.20	
IMPUESTO AL HOSPEDAJE	58,777,182.42	
IMPUESTO SOBRE DIVERSIONES Y ESPECTACULOS PUBLICOS	74,543.69	
IMPUESTO SOBRE JUEGOS Y APUESTAS PERMITIDAS SOBRE RIFAS LOTERIAS Y SORTEOS	14,201,200.56	
IMPUESTO SOBRE ADQUISICION DE BIENES MUEBLES	19,242,462.02	
IMPUESTO ESTATAL SOBRE TENENCIA O USO DE VEHICULOS	24,637,420.47	
IMPUESTOS ADICIONALES	136,083,959.94	
IMPUESTO CEDULAR	11,709,000.80	
IMPUESTO SOBRE PRODUCTOS Y RENDIMIENTO DE CAPITAL INVERTIDOS	5,010.16	
CAMBIO TENENCIA DE VEHIC. FEDERAL A ESTATAL.	82,704,930.07	
SUMA DE IMPUESTOS		\$ 466,092,355.96

DERECHOS

SERVICIOS REGISTRALES	\$ 48,206,718.35	
SERVICIOS PREST. EN MAT. DE PROFESIONES Y ACT. TEC.	3,612,543.21	
SERVICIOS PRESTADOS POR LA DIRECCIÓN DEL NOTARIADO CERTIFICADOS, CERTIFICACIÓN DE DOCTOS. Y CONSTANCIAS	656,744.79	
REGISTRO CIVIL	350,952.04	
TRANSITO Y TRANSPORTE	3,165,548.27	
SERVICIOS CATASTRALES	99,812,557.61	
SERVICIOS PRESTADOS EN MATERIA DE EDUCACION Y CULTURA	1,691,381.37	
EXPEDICION DE PERMISOS EN EL RAMO DE ALCOHOLES	49,429,803.79	
SERVICIOS PRESTADOS EN MAT. DE INFRAEST. URBANA Y VIAL	25,804,705.56	
SERVICIOS PREST. POR LA PROCURADURIA GRAL. DE JUSTICIA	73,410.65	
SERVICIOS PRESTADOS EN MATERIA DE SEGURIDAD PRIVADA	7,600,855.05	
SERVICIOS PRESTADOS EN MATERIA DE SALUD	163,410.00	
SERVICIOS PRESTADOS POR ORGANISMOS DESCENTRALIZADOS	7,596,007.07	
SERVICIOS PRESTADOS POR EL PERIODICO OFICIAL	13,209,705.79	
SERV. PREST. EN MAT. DE TRANSPARENCIA Y ACCESO A LA INF.	178,879.48	
OTROS DERECHOS	1,016.22	
SUMA DE DERECHOS	278,749,971.15	540,304,210.40

PRODUCTOS

VENTA Y EXPLOTACIÓN DE BIENES MUEBLES E INM. DEL ESTADO	\$ 56,073.48	
PERIÓDICO OFICIAL DEL GOBIERNO DEL ESTADO	535,308.29	
VENTA DE FORMAS VALORADAS	70,702.29	
CONCESIONES, CONTRATOS, RENTAS, INT., DIVIDENDOS Y REGALÍAS	66,495,437.30	
OTROS PRODUCTOS	88,464,996.25	
SUMA DE PRODUCTOS		155,622,517.61

APROVECHAMIENTOS

RECARGOS	\$ 2,822,675.18	
MULTAS	9,591,236.83	



**PODER EJECUTIVO
NAYARIT**

GOBIERNO DEL ESTADO DE NAYARIT
ESTADO DE INGRESOS Y EGRESOS
CONSOLIDADO
POR EL PERIODO COMPRENDIDO DEL 01 DE ENERO AL 31 DE DICIEMBRE DE 2010
(Hoja 2 de 7)

FIANZAS Y DEPÓSITOS	\$	32,200.00	
HERENCIAS LEGADOS Y DONACIONES		8,302,675.21	
GASTOS DE EJECUCIÓN		3,483,511.37	
INDEMNIZACIÓN POR CHEQ. DE PART. DEV. POR LAS INST. DE CRED.		1,052.06	
DIVERSOS		1,528.80	
CENDI (CENTRO DE DESARROLLO INFANTIL)		279,189.51	
FIANZAS Y DEPOSITOS CARCELARIOS		805,719.40	
OTROS APROVECHAMIENTOS		47,932,007.17	
SUMA DE APROVECHAMIENTOS			\$ 73,251,795.53
IMPUESTOS MUNICIPALES COORDINADOS			
IMPUESTO PREDIAL URBANO	\$	3,854,144.67	
IMPUESTO PREDIAL RÚSTICO		256,442.94	
IMPUESTO SOBRE ADQUISICION DE BIENES INMUEBLES		3,429,874.03	
SUMA DE IMPUESTOS MUNICIPALES COORDINADOS			7,540,461.64
INGRESOS EXTRAORDINARIOS			
INGRESOS EXTRAORDINARIOS POR EMPRÉSTITOS	\$	1,625,000,000.00	
INGRESOS EXTRAORDINARIOS POR OTROS CONCEPTOS		322,134,667.15	
OTROS INGRESOS EXTRAORDINARIOS		2,897,515.64	
SUMA DE INGRESOS EXTRAORDINARIOS			1,950,032,182.79
PARTICIPACIONES EN INGRESOS FEDERALES			
FONDO GENERAL DE PARTICIPACIONES	\$	3,187,593,375.54	
FONDO DE FOMENTO MUNICIPAL		361,118,100.00	
PARTICIPACIÓN EN IMPUESTO ESPECIAL SOBRE PROD. Y SERV.		71,886,287.00	
IMPUESTO SOBRE AUTOMOVILES NUEVOS		3,633,231.36	
FONDO IMPUESTO SOBRE AUTOMOVILES NUEVOS		7,240,924.00	
FONDO DE FISCALIZACION		158,764,417.00	
IEPS POR GASOLINA Y DIESEL		217,278,750.00	
FONDO DE COMPENSACION		352,809,826.00	
SUMA DE PARTICIPACIONES EN INGRESOS FEDERALES			4,360,324,910.90
INCENTIVOS POR COORDINACION FISCAL			
IMPUESTO SOBRE TENENCIA O USO DE VEHICULOS	\$	43,514,840.94	
FISCALIZACION		8,026,192.00	
INCENTIVOS DE FISCALIZACION CONCURRENTE		10,849,630.00	
IMPUESTO SOBRE AUTOMOVILES NUEVOS		12,742,694.50	
VIGILANCIA DE OBLIGACIONES		8,234.00	
MULTAS ADMINISTRATIVAS FEDERALES NO FISCALES		368,738.76	
VIGILANCIA OBRA PÚBLICA 5 AL MILLAR		924,475.44	
DERECHOS ZONA FEDERAL MARÍTIMO TERRESTRE		4,643,151.91	
INCENTIVOS ECONOMICOS REGIMEN PEQUEÑOS CONTRIB.		108,863.00	
SUMA DE INCENTIVOS POR COORDINACION FISCAL			81,186,820.55
IMPUESTOS FEDERALES POR CONVENIOS			
IMPUESTO SOBRE LA RENTA (PEQUEÑOS CONTRIBUYENTES)	\$	50,064,141.79	
IMPUESTO SOBRE LA RENTA (REGIMEN INTERMEDIO)		5,176,891.67	



PODER EJECUTIVO NAYARIT

GOBIERNO DEL ESTADO DE NAYARIT ESTADO DE INGRESOS Y EGRESOS CONSOLIDADO POR EL PERIODO COMPRENDIDO DEL 01 DE ENERO AL 31 DE DICIEMBRE DE 2010 (Hoja 3 de 7)

IMPUESTO SOBRE LA RENTA ENAJENACIÓN DE BIENES INMUEBLES	\$ 15,285,232.05	
SUMA DE IMPUESTOS FEDERALES POR CONVENIOS	<u>\$ 15,285,232.05</u>	\$ 70,526,265.51
APORTACIONES FED. PARA ENTIDADES FEDERATIVAS Y MUNICIPIOS		
FONDO DE APORT. PARA LA EDUCACION BASICA Y NORMAL (FAEB)	\$3,720,322,154.55	
FONDO DE APORT. PARA LOS SERVICIOS DE SALUD (FASSA)	835,292,895.16	
FONDO DE APORT. PARA LA INFRAESTRUCTURA SOCIAL (FAIS)	355,188,261.36	
FONDO DE APORT. PARA FORTALECIMIENTO DE LOS MUNICIPIOS Y DEMARCACIONES DEL D.F. (FORTAMUNDF)	381,838,368.17	
FONDO DE APORT. MÚLTIPLES (FAM)	214,737,019.39	
FONDO DE APORT. PARA LA EDUCACIÓN TECNOLÓGICA Y DE ADULTOS (FAETA)	74,469,231.00	
FONDO DE APORT. PARA LA SEGURIDAD PÚBLICA DE LOS ESTADOS Y EL D. F. (FASP)	133,558,220.18	
FONDO DE APORTACIONES PARA EL FORTALECIMIENTO DE LAS ENTIDADES FEDERATIVAS (FAFEF)	<u>274,289,884.11</u>	
SUMA DE APORTACIONES FED. PARA ENTIDADES FEDERATIVAS Y MUN		5,989,696,033.92
TRANSFERENCIAS		
SOCORRO DE LEY	\$ 11,678,484.71	
UNIVERSIDAD AUTONOMA DE NAYARIT	937,597,571.24	
OTRAS TRANSFERENCIAS	<u>116,190,339.80</u>	
SUMA DE TRANSFERENCIAS		1,065,466,395.75
CONVENIOS FEDERALES		
CONVENIO C.N.A. RURAL	\$ 119,832,623.68	
CONVENIO A.P.A.Z.U.	163,849,373.26	
CONVENIO AGUA LIMPIA	2,342,022.01	
REASIGNACION DE RECURSOS SECTOR TURISMO	55,464,000.00	
APORTACION CAPFCE	108,769.61	
REGISTRO CIVIL	19,084.31	
REASIGNACION DE RECURSOS SCT	1,374.93	
CONVENIO DE SEGURIDAD PUBLICA 2006	71.57	
OTROS CONVENIOS FEDERALES	<u>90,588,648.91</u>	
SUMA DE CONVENIOS FEDERALES		432,205,968.28
RECURSOS FEDERALES DIVERSOS		
ZOFEMAT (ZONA FEDERAL MARÍTIMO-TERRESTRE)	\$ 3,981,027.23	
FIDEICOMISO PARA LA INFRAESTRUCTURA EN LOS ESTADOS	291,109.96	
FAPRACC (FONDO PARA ATENDER A LA POBLACIÓN RURAL AFECTADA POR CONTINGENCIAS CLIMATOLÓGICAS)	3,535,925.62	
FORTALECIMIENTO CENDIS	154,495.14	
PROYECTO SEP-MESA DEL NAYAR 04/05	3,648,196.02	
PROGRAMA OBRA CONALEP	1,229.28	
CONADE	18,021,249.01	
SAGARPA	3,727,042.89	
FOPREDEN (FONDO DE PREVENCIÓN DE DESASTRES NATURALES)	805.76	
RECURSOS SECTOR TURISMO	<u>543,981.15</u>	



**PODER EJECUTIVO
NAYARIT**

**GOBIERNO DEL ESTADO DE NAYARIT
ESTADO DE INGRESOS Y EGRESOS
CONSOLIDADO
POR EL PERIODO COMPRENDIDO DEL 01 DE ENERO AL 31 DE DICIEMBRE DE 2010
(Hoja 4 de 7)**

FONDO PARA LA ESTABILIZACION DE LOS INGRESOS DE LAS ENTIDADES FEDERATIVAS	\$ 19,442.20
EDUCACION PUBLICA	102,214,033.49
SECRETARIA DE SALUD	368,047,207.67
RECURSOS PROGRAMA DE APOYO DE DESARROLLO	15,002.12
RECURSOS APOYOS FINANCIEROS 2007	335.87
PROGRAMA ATENCION DE LOS PUEBLOS INDIGENAS	114,308,707.00
C.N.A. PROGRAMA DE CULTURA DEL AGUA 2006	500,404.89
CONVENIO SEP SANEAMIENTO FAEB	37.53
SRIA DE AGRIC GANAD Y DES RURAL (SAGARPA)	6,908,884.65
SECRETARIA DE ECONOMIA	186.31
CONADE	5,710,758.99
RECURSOS FONDO REGIONAL	307,310,563.30
CONV SEP DE INFRAESTRUCTURA MED Y SUPERIOR	38,151,645.64
P.A.R	22.80
SECRETARIA DEL MEDIO AMB Y REC NAT SEMAR	372.71
RECURSOS APOYO FINANCIERO EXTRAORDINARIO	115,045,385.99
FONDO CONCURSABLE CONAGUA	196,279,473.19
PROGRAMA BECALOS	4,216,120.00
SECRETARIA DE SEGURIDAD PUBLICA	21,969,306.46
SECRETARIA DEL MEDIO AMBIENTE Y RECURSOS NATURALES	1,643,485.61
CONVENIO SEMSSICYT	298.86
CONAGUA ZONAS TURISTICAS 2009	242,683.50
FEIEF PARA COMPENSAR PART. FEDERALES	684,156.95
IMPUESTO EMPRESARIAL A TASA UNICA	514,403.00
PROGRAMA PARA LA FISCALIZACIÓN DEL GASTO FEDERALIZADO	2,837,316.99
COMISION NACIONAL DE CULTURA Y LAS ARTES CONACULTA	6,007,249.83
INFRAESTRUCTURA EDUCATIVA BASICA EN ZONAS MARGINADAS	5,511,471.34
APOYO PARA LA EDICION DE LA REGATA COPA MEXICO	4,000,000.00
APOYOS COMPLEMENTARIOS PARA EL FAEB	20,046,407.25
FONDO MIXTO DE PROMOCION AL TURISMO	1,300,000.00
FIDEI.DEL SIST. DE PROTECCION SOCIAL EN SALUD	22,276,641.66
CONVENIO SUBSEMUN	29,942,908.78
PROGRAMA NACIONAL DE LECTURA	560,000.00
PROGRAMA DE HABILIDADES DIGITALES	19,049,900.00
PROGRAMA DE FORTALECIMIENTO A LA TELESEC	45,578,668.80
CONV.FONDO DE APOYO A BACHILLERATOS UNIT	1,952,420.35
CONVENIO CENDIS	50,001,908.30
CONVENIO DE INNOVACION	11,784,552.25
COMISION NACIONAL PARA DESARROLLO PUEBLOS INDIGENAS	6,584,465.33
PROGRAMAS REGIONALES	45,045,549.67
CONVENIO FONDO CONCURSABLE DE AGUAS RESIDUALES	1,793,711.00
PROGRAMA FONDO CONCURSABLE DE INVERSION DE EDUCACION SUPERIOR	21,673,245.39
FONDO METROPOLITANO TEPIC-XALISCO	31,958,986.84
FONDO DE INVERSIÓN PARA ENTIDADES FEDERATIVAS (FIEF)	129,142,417.74
CONVENIO OFERTA EDUCATIVA RAMO 11	6,465,359.49
FONDO METROPOLITANO PUERTO VALLARTA	24,692,954.64
RECURSOS CAPRICORNIO	571,242.00



**PODER EJECUTIVO
NAYARIT**

**GOBIERNO DEL ESTADO DE NAYARIT
ESTADO DE INGRESOS Y EGRESOS
CONSOLIDADO
POR EL PERIODO COMPRENDIDO DEL 01 DE ENERO AL 31 DE DICIEMBRE DE 2010
(Hoja 5 de 7)**

OTROS RECURSOS FEDERALES	<u>\$ 171,797,993.37</u>	
SUMA DE RECURSOS FEDERALES DIVERSOS		\$1,978,263,351.81
SUBSIDIO ESTATAL		561,626,503.09
RAMO 33		
FONDO I.- F.A.E.B.	\$3,429,667,243.47	
FONDO II.- F.A.S.S.A.	843,137,782.07	
FONDO V.- F.A.M.	188,920,329.66	
FONDO VI.- F.A.E.T.A.	<u>73,502,184.00</u>	
SUMA DE RAMO 33		4,535,227,539.20
OTROS		1,485,397,803.98
TOTAL INGRESOS		\$ 23,752,765,116.92
EGRESOS		
SERVICIOS PERSONALES		
REMUNERACIONES AL PERSONAL	\$3,335,883,814.11	
REMUNERACIONES ADICIONALES Y ESPECIALES	1,323,775,747.45	
SEGURIDAD SOCIAL Y SEGUROS	636,861,016.99	
OTRAS PRESTACIONES SOCIALES Y ECONÓMICAS	1,534,271,512.79	
PAGO DE ESTÍMULOS A SERVIDORES PÚBLICOS	128,778,145.25	
PREVISIONES SALARIALES Y ECONÓMICAS	287,595.03	
IMPUESTOS Y CONTRIBUCIONES	<u>6,743,948.90</u>	
SUMA DE SERVICIOS PERSONALES		\$6,966,601,780.52
MATERIALES Y SUMINISTROS		
MATERIALES Y UTILES DE ADMINISTRACIÓN Y ENSEÑANZA	\$ 79,511,628.77	
PRODUCTOS ALIMENTICIOS Y UTENSILIOS	140,995,454.91	
HERRAMIENTAS, REFACCIONES Y ACCESORIOS	27,481,317.60	
MATERIALES Y ARTÍCULOS DE CONSTRUCCIÓN Y DE REPARACIÓN	35,099,857.26	
PRODUCTOS QUÍMICOS, FARMACÉUTICOS Y DE LABORATORIO	210,790,175.02	
COMBUSTIBLES, LUBRICANTES Y ADITIVOS	79,838,381.16	
VESTUARIO, BLANCOS, PRENDAS DE PROTECCIÓN PERSONAL Y ARTÍCULOS DEPORTIVOS	26,646,093.84	
MATERIALES, SUMINISTROS Y PRENDAS DE PROTECCIÓN PARA SEGURIDAD PÚBLICA	25,018.33	
ARTÍCULOS PARA REGISTRO	<u>79,053,098.12</u>	
SUMA DE MATERIALES Y SUMINISTROS		679,441,025.01
SERVICIOS GENERALES		
SERVICIOS BÁSICOS	\$ 121,260,640.33	
SERVICIOS DE ARRENDAMIENTO	74,544,700.60	
ASESORÍAS, CONSULTORIAS, CAPACITACIÓN, SERVICIOS INFORMÁTICOS, ESTUDIO E INVESTIGACIÓN	67,013,020.97	
SERVICIOS COMERCIALES Y BANCARIOS	312,916,416.79	
SERVICIOS DE MANTENIMIENTO, CONSERVACION E INSTALACIÓN	65,278,298.03	
SERVICIOS DE IMPRESION, PUBLICACIÓN, DIFUSIÓN E INFORMACIÓN	338,292,189.33	
GASTOS DE TRASLADO Y VIATICOS	76,295,599.40	



**PODER EJECUTIVO
NAYARIT**

**GOBIERNO DEL ESTADO DE NAYARIT
ESTADO DE INGRESOS Y EGRESOS
CONSOLIDADO
POR EL PERIODO COMPRENDIDO DEL 01 DE ENERO AL 31 DE DICIEMBRE DE 2010
(Hoja 6 de 7)**

SERVICIOS OFICIALES	\$ 115,564,794.30	
PERDIDAS DEL ERARIO, GASTOS POR CONCEPTO DE RESPONSABILIDADES, RESOLUCIONES JUDICIALES Y PAGO DE LIQUIDACIONES	1,984,623.58	
SUMA DE SERVICIOS GENERALES		\$1,173,150,283.33

TRANSFERENCIAS, SUBSIDIOS, SUBVENCIONES, PENSIONES Y JUBILACIONES

SUBSIDIOS A ORGANISMOS DESCENTRALIZADOS	\$ 314,371,652.77	
SUBSIDIOS POR CONVENIO A DEPENDENCIAS E INSTITUCIONES	272,002,489.36	
SUBVENCIONES A LOS SECTORES SOCIAL Y PRIVADO	280,313,323.17	
TRANSFERENCIAS POR BURSATILIZACIÓN	231,945,508.16	
TRASFERENCIAS ESTATALES	590,042,648.34	
JUBILACIONES Y PENSIONES	374,731,196.04	
ORGANISMOS AUTÓNOMOS	186,632,811.10	
SUMA DE TRANSFERENCIAS, SUBSIDIOS, SUBVENCIONES, PENSIONES		2,250,039,628.94

BIENES MUEBLES E INMUEBLES

MOBILIARIO Y EQUIPO DE ADMINISTRACIÓN	\$ 23,409,562.31	
MAQUINARIA Y EQUIPO AGROPECUARIO, INDUSTRIAL, CONSTRUCCIÓN, INFORMÁTICO, ELÉCTRICO, DE COMUNICACIÓN Y VIALIDAD	29,944,121.94	
VEHÍCULOS Y EQUIPO DE TRANSPORTE	10,006,227.71	
EQUIPO E INSTRUMENTAL MÉDICO Y DE LABORATORIO	155,111,301.14	
HERRAMIENTAS Y REFACCIONES	421,234.42	
BIENES INMUEBLES	45,436,506.66	
EQUIPO DE SEGURIDAD PÚBLICA	853,528.00	
SUMA DE BIENES MUEBLES E INMUEBLES		265,182,482.18

INVERSIÓN PARA LA COMPETITIVIDAD

CONSTRUCCION DE INFRAESTRUCTURA PARA LA COMPETITIVIDAD POR CONTRATO	\$ 830,412,564.95	
CONSERVACION, MANTENIMIENTO Y REHABILITACION DE INFRAESTRUCTURA PARA LA COMPETITIVIDAD POR CONTRATO	45,434,594.52	
CONSTRUCCION DE INFRAESTRUCTURA PARA LA COMPETITIVIDAD POR ADMINISTRACION	139,085,709.60	
CONSERVACION, MANTENIMIENTO Y REHABILITACION DE INFRAESTRUCTURA PARA LA COMPETITIVIDAD POR ADMINISTRACION	115,557,461.00	
ACCIONES PARA LA COMPETITIVIDAD	221,219,775.95	
ACCIONES PARA EL DESARROLLO HUMANO	248,278,166.33	
SUMA DE INVERSIÓN PARA LA COMPETITIVIDAD		1,599,988,272.35

TRANSFERENCIAS A MUNICIPIOS

PARTICIPACIONES A MUNICIPIOS	\$1,249,666,548.10	
CAMBIO TENENCIA FEDERAL A ESTATAL	18,722,145.13	
IMPUESTOS MUNICIPALES COORDINADOS	4,651,138.68	
RAMO 33	692,993,102.34	
OTRAS TRANSFERENCIAS FEDERALIZADAS	6,390,544.29	



**PODER EJECUTIVO
NAYARIT**

**GOBIERNO DEL ESTADO DE NAYARIT
ESTADO DE INGRESOS Y EGRESOS
CONSOLIDADO
POR EL PERIODO COMPRENDIDO DEL 01 DE ENERO AL 31 DE DICIEMBRE DE 2010
(Hoja 7 de 7)**

SUMA DE TRANSFERENCIAS A MUNICIPIOS		\$1,972,423,478.54
DEUDA PÚBLICA		
AMORTIZACIÓN DE LA DEUDA PÚBLICA	\$ 106,355,524.24	
SUMA DE DEUDA PÚBLICA		106,355,524.24
GASTO FEDERALIZADO		
APORT. FED. PARA ENTIDADES FEDERAT. (RAMO 33)	\$5,455,298,468.02	
FIDEICOMISO PARA LA INFRAESTRUCTURA EN LOS ESTADOS	46,619,774.86	
FONDO REGIONAL	338,964,149.54	
RECURSOS FEDERALES CONAGUA	260,417,117.07	
RECURSOS FEDERALES DE PROGRAMAS DE SALUD	399,534,256.16	
RAMO 6 - HACIENDA Y CREDITO PUBLICO	153,763,511.82	
OTROS RECURSOS FEDERALES PARA INFRAESTRUCTURA EDUCATIVA	1,390,512,235.82	
RAMO 23.- APOYO FINANCIERO EXTRAORDINARIO NO REGULARIZABLE	6,026,728.15	
OTRAS TRANSFERENCIAS FEDERALIZADAS	308,753,217.92	
SUMA DE GASTO FEDERALIZADO		8,359,889,459.36
TOTAL EGRESOS		23,373,071,934.47
INCREMENTO AL PATRIMONIO AÑO FISCAL		\$379,693,182.45



**PODER EJECUTIVO
NAYARIT**

**GOBIERNO DEL ESTADO DE NAYARIT
ESTADO DE ORIGEN Y APLICACIÓN DE FONDOS
CONSOLIDADO
POR EL PERIODO COMPRENDIDO DEL 1 DE OCTUBRE AL 31 DE DICIEMBRE DE 2010**

ORIGEN	PARCIAL	TOTAL	APLICACIÓN	PARCIAL	TOTAL
INGRESOS		\$ 1,539,834,292.52	GASTO CORRIENTE		\$ 3,114,464,814.55
IMPUESTOS	\$ 77,744,382.60		SERVICIOS PERSONALES	\$2,347,245,998.88	
DERECHOS	95,425,095.29		MATERIALES Y SUMINISTROS	278,617,247.91	
PRODUCTOS	33,469,635.06		SERVICIOS GENERALES	488,601,567.76	
APROVECHAMIENTOS	18,054,942.94				
IMPUESTOS MUNICIPALES COORDINADOS	1,283,031.41		GASTO DE INVERSIÓN		964,266,251.78
INGRESOS EXTRAORDINARIOS	1,313,857,205.22		BIENES MUEBLES E INMUEBLES	\$ 88,574,222.34	
			INVERSIÓN PARA LA COMPETITIVIDAD	875,692,029.44	
INGRESOS PROVENIENTES DE LA FEDERACION		4,171,946,982.45	TRANSFERENCIAS, SUBSIDIOS, SUBVENCIONES, PENSIONES Y JUBILACIONES		738,342,688.50
PARTICIPACIONES EN INGRESOS FEDERALES	\$1,186,877,827.70		SUBSIDIOS A ORGANISMOS DESCENTRALIZADOS	\$ 105,055,545.33	
INCENTIVOS POR COORDINACION FISCAL	15,216,358.29		SUBSIDIOS POR CONVENIO A DEPENDENCIAS E INSTITUCIONES	74,191,679.89	
IMPUESTOS FEDERALES POR CONVENIOS	14,237,532.78		SUBVENCIONES A LOS SECTORES SOCIAL Y PRIVADO	84,044,421.61	
APORTACIONES FED. PARA ENTIDADES FEDERATIVAS Y MUNICIPIOS	1,602,948,809.85		TRANSFERENCIAS POR BURSATILIZACIÓN	42,564,268.32	
TRANSFERENCIAS	300,492,200.49		TRASFERENCIAS ESTATALES	26,152,588.58	
CONVENIOS FEDERALES	111,736,984.17		JUBILACIONES Y PENSIONES	152,463,980.07	
RECURSOS FEDERALES DIVERSOS	940,437,269.17		ORGANISMOS AUTÓNOMOS	91,422,816.60	
			TRANSFERENCIAS PODER LEGISLATIVO	74,132,517.97	
INGRESOS PROVENIENTES DEL ESTADO		2,081,421,571.14	TRANSFERENCIAS PODER JUDICIAL	88,314,870.13	
SUBSIDIO ESTATAL	\$ 161,830,462.22		TRANSFERENCIAS A MUNICIPIOS		512,605,044.45
RAMO 33	1,312,465,361.55		PARTICIPACIONES A MUNICIPIOS	\$ 319,157,896.80	
OTROS	607,125,747.37		CAMBIO TENENCIA FEDERAL A ESTATAL	1,292,366.96	
SUMA EL ORIGEN DE LOS FONDOS GENERADOS EN EL PERIODO		\$ 7,793,202,846.11	IMPUESTOS MUNICIPALES COORDINADOS	659,473.71	
			RAMO 33	189,506,660.98	
			OTRAS TRANSFERENCIAS FEDERALIZADAS	1,988,646.00	
			DEUDA PÚBLICA		35,526,295.25
			AMORTIZACIÓN DE LA DEUDA PUBLICA	\$ 35,526,295.25	
			GASTO FEDERALIZADO		2,786,965,935.10
			APORT. FED. PARA ENTIDADES FEDERAT. (RAMO 33)	\$1,631,196,664.40	
			FONDO REGIONAL	203,460,569.35	
			RECURSOS FEDERALES CONAGUA	45,068,725.00	
			RECURSOS FEDERALES DE PROGRAMAS DE SALUD	128,028,721.82	
			RAMO 6 - HACIENDA Y CREDITO PUBLICO	87,986,869.95	
			OTROS RECURSOS FEDERALES PARA INFRAESTRUCTURA EDUCATIVA	510,091,691.42	
			RAMO 23.- APOYO FINANCIERO EXTRAORDINARIO NO REGULARIZABLE	5,087,008.68	
			OTRAS TRANSFERENCIAS FEDERALIZADAS	176,045,684.48	
			SUMA DE APLICACIONES DE FONDOS EN EL PERIODO		\$ 8,152,171,029.63
			OTRAS APLICACIONES		617,472,345.43
DISPONIBILIDAD EN EFECTIVO AL 1 DE OCTUBRE DE 2010		2,851,166,547.87	DISPONIBILIDAD EN EFECTIVO AL 31 DE DICIEMBRE DE 2010		1,874,726,018.92
SUMAS IGUALES		\$ 10,644,369,393.98	SUMAS IGUALES		\$ 10,644,369,393.98



**PODER EJECUTIVO
NAYARIT**

**GOBIERNO DEL ESTADO DE NAYARIT
ESTADO DE ORIGEN Y APLICACIÓN DE FONDOS
CONSOLIDADO
POR EL PERIODO COMPRENDIDO DEL 01 DE ENERO AL 31 DE DICIEMBRE DE 2010**

ORIGEN	PARCIAL	TOTAL	APLICACIÓN	PARCIAL	TOTAL
INGRESOS		\$ 3,192,843,523.93	GASTO CORRIENTE		\$ 8,819,193,088.86
IMPUESTOS	\$ 466,092,355.96		SERVICIOS PERSONALES	\$ 6,966,601,780.52	
DERECHOS	540,304,210.40		MATERIALES Y SUMINISTROS	679,441,025.01	
PRODUCTOS	155,622,517.61		SERVICIOS GENERALES	<u>1,173,150,283.33</u>	
APROVECHAMIENTOS	73,251,795.53		GASTO DE INVERSIÓN		1,865,170,754.53
IMPUESTOS MUNICIPALES COORDINADOS	7,540,461.64		BIENES MUEBLES E INMUEBLES	\$ 265,182,482.18	
INGRESOS EXTRAORDINARIOS	<u>1,950,032,182.79</u>		INVERSIÓN PARA LA COMPETITIVIDAD	<u>1,599,988,272.35</u>	
INGRESOS PROVENIENTES DE LA FEDERACION		13,977,669,746.72	TRANSFERENCIAS, SUBSIDIOS, SUBVENCIONES, PENSIONES Y JUBILACIONES		2,250,039,628.94
PARTICIPACIONES EN INGRESOS FEDERALES	\$ 4,360,324,910.90		SUBSIDIOS A ORGANISMOS DESCENTRALIZADOS	\$ 314,371,652.77	
INCENTIVOS POR COORDINACION FISCAL	81,186,820.55		SUBSIDIOS POR CONVENIO A DEPENDENCIAS E INSTITUCIONES	272,002,489.36	
IMPUESTOS FEDERALES POR CONVENIOS	70,526,265.51		TRANSFERENCIAS A LOS SECTORES SOCIAL Y PRIVADO	280,313,323.17	
APORTACIONES FED. PARA ENTIDADES FEDERATIVAS Y MUNICIPIOS	5,989,696,033.92		TRANSFERENCIAS POR BURSATILIZACIÓN	231,945,508.16	
TRANSFERENCIAS	1,065,466,395.75		TRANSFERENCIAS ESTATALES	101,513,904.04	
CONVENIOS FEDERALES	432,205,968.28		JUBILACIONES Y PENSIONES	374,731,196.04	
RECURSOS FEDERALES DIVERSOS	<u>1,978,263,351.81</u>		ORGANISMOS AUTÓNOMOS	186,632,811.10	
INGRESOS PROVENIENTES DEL ESTADO		6,582,251,846.27	TRANSFERENCIAS PODER LEGISLATIVO	230,822,720.00	
SUBSIDIO ESTATAL	\$ 561,626,503.09		TRANSFERENCIAS PODER JUDICIAL	<u>257,706,024.30</u>	
RAMO 33	4,535,227,539.20		TRANSFERENCIAS A MUNICIPIOS		1,972,423,478.54
OTROS	<u>1,485,397,803.98</u>		PARTICIPACIONES A MUNICIPIOS	\$ 1,249,666,548.10	
SUMA EL ORIGEN DE LOS FONDOS GENERADOS EN EL PERIODO		\$ 23,752,765,116.92	CAMBIO TENENCIA FEDERAL A ESTATAL	18,722,145.13	
			IMPUESTOS MUNICIPALES COORDINADOS	4,651,138.68	
			RAMO 33	692,993,102.34	
			OTRAS TRANSFERENCIAS FEDERALIZADAS	<u>6,390,544.29</u>	
			DEUDA PÚBLICA		106,355,524.24
			AMORTIZACIÓN DE LA DEUDA PÚBLICA	\$ 106,355,524.24	
			GASTO FEDERALIZADO		8,359,889,459.36
			APORT. FED. PARA ENTIDADES FEDERAT. (RAMO 33)	\$ 5,455,298,468.02	
			FIDEICOMISO PARA LA INFRAESTRUCTURA EN LOS ESTADOS	46,619,774.86	
			FONDO REGIONAL	338,964,149.54	
			RECURSOS FEDERALES CONAGUA	260,417,117.07	
			RECURSOS FEDERALES DE PROGRAMAS DE SALUD	399,534,256.16	
			RAMO 6 - HACIENDA Y CREDITO PUBLICO	153,763,511.82	
			OTROS RECURSOS FEDERALES PARA INFRAESTRUCTURA EDUCATIVA	1,390,512,235.82	
			RAMO 23 - APOYO FINANCIERO EXTRAORDINARIO NO REGULARIZABLE	6,026,728.15	
			OTRAS TRANSFERENCIAS FEDERALIZADAS	<u>308,753,217.92</u>	
			SUMA DE APLICACIONES DE FONDOS EN EL PERIODO		\$ 23,373,071,934.47
			OTRAS APLICACIONES		721,963,959.39
DISPONIBILIDAD EN EFECTIVO AL 01 DE ENERO DE 2010		<u>2,216,996,795.86</u>	DISPONIBILIDAD EN EFECTIVO AL 31 DE DICIEMBRE DE 2010		<u>1,874,726,018.92</u>
SUMAS IGUALES		<u>\$ 25,969,761,912.78</u>	SUMAS IGUALES		<u>\$ 25,969,761,912.78</u>



**PODER EJECUTIVO
NAYARIT**

**GOBIERNO DEL ESTADO DE NAYARIT
ESTADO DE FLUJO OPERACIONAL
CONSOLIDADO**

**POR EL PERIODO COMPRENDIDO DEL 01 DE OCTUBRE AL 31 DE DICIEMBRE DEL 2010
(Hoja 1 de 2)**

DISPONIBILIDAD AL 30 DE SEPTIEMBRE DE 2010		\$ 738,661,365.97
INGRESOS PROPIOS		
IMPUESTOS	\$ 77,744,382.60	
DERECHOS	95,425,095.29	
PRODUCTOS	33,469,635.06	
APROVECHAMIENTOS	18,054,942.94	
IMPUESTOS MUNICIPALES COORDINADOS	1,283,031.41	
INGRESOS EXTRAORDINARIOS	<u>1,313,857,205.22</u>	1,539,834,292.52
INGRESOS PROVENIENTES DE LA FEDERACION		
PARTICIPACIONES EN INGRESOS FEDERALES	\$ 1,186,877,827.70	
INCENTIVOS POR COORDINACION FISCAL	15,216,358.29	
IMPUESTOS FEDERALES POR CONVENIOS	14,237,532.78	
APORTACIONES FED. PARA ENTIDADES FEDERATIVAS Y MUNICIPIOS	1,602,948,809.85	
TRANSFERENCIAS	300,492,200.49	
CONVENIOS FEDERALES	111,736,984.17	
RECURSOS FEDERALES DIVERSOS	<u>940,437,269.17</u>	4,171,946,982.45
INGRESOS PROVENIENTES DEL ESTADO		
SUBSIDIO ESTATAL	\$ 161,830,462.22	
RAMO 33	1,312,465,361.55	
OTROS	<u>607,125,747.37</u>	2,081,421,571.14
TOTAL INGRESOS		\$ 7,793,202,846.11
EGRESOS		
SERVICIOS PERSONALES	\$ 2,347,245,998.88	
MATERIALES Y SUMINISTROS	278,617,247.91	
SERVICIOS GENERALES	488,601,567.76	
BIENES MUEBLES E INMUEBLES	88,574,222.34	
INVERSIÓN PARA LA COMPETITIVIDAD	875,692,029.44	
TRANSFERENCIAS, SUBSIDIOS, SUBVENCIONES, PENSIONES Y JUBILACIONES	738,342,688.50	
TRANSFERENCIAS A MUNICIPIOS	512,605,044.45	
DEUDA PÚBLICA	35,526,295.25	5,365,205,094.53
GASTO FEDERALIZADO	<u>2,786,965,935.10</u>	2,786,965,935.10
TOTAL EGRESOS		\$ 8,152,171,029.63
DISPONIBILIDAD AL 31 DE DICIEMBRE DE 2010		\$ 379,693,182.45
INTEGRACIÓN DE DISPONIBILIDAD AL 31 DE DICIEMBRE DE 2010		
CUENTAS DE BALANCE DEUDORAS		
FONDOS FIJOS	\$ 347,848.11	
BANCOS	(151,965,759.05)	



**PODER EJECUTIVO
NAYARIT**

GOBIERNO DEL ESTADO DE NAYARIT
ESTADO DE FLUJO OPERACIONAL
CONSOLIDADO
POR EL PERIODO COMPRENDIDO DEL 01 DE OCTUBRE AL 31 DE DICIEMBRE DEL 2010
(Hoja 2 de 2)

CAJA	\$	2,872,828.83	
INVERSIONES Y VALORES		1,108,122,667.75	
OTROS (ACTIVO DISPONIBLE)		915,348,433.28	
PRESTAMOS A EMPLEADOS		73,243,928.42	
DEUDORES DIVERSOS		1,706,952,981.57	
PRESTAMOS AYUNTAMIENTOS		209,860,355.68	
DOCUMENTOS POR COBRAR		1,156,145,017.49	
CRÉDITO AL SALARIO		(43,483.09)	
OTRAS CUENTAS POR COBRAR		134,718,042.93	
SUBSIDIO AL EMPLEO		2,396,517.93	
ANTICIPOS A PROVEEDORES		9,251,351.29	
ANTICIPOS A CONTRATISTAS		45,026,091.12	
ANTICIPOS PROGRAMAS ESTATALES		112,619,017.83	
REINTEGRO DE RECURSOS NO UTILIZADOS EN EJERCICIOS ANTERIORES		16,500,000.00	
INVERSIÓN BODEGAS NAYARABASTOS		1,425,300.00	
APORTACIÓN A FIDEICOMISOS Y FONDOS		112,790,000.00	
DEPÓSITOS EN GARANTÍA		45,260,250.88	
OTROS		2,943,021,966.52	\$ 8,443,893,357.49
CUENTAS DE BALANCE ACREEDORAS			
IMPUESTOS POR PAGAR	\$	196,482,736.75	
RETENCIONES Y APORTACIONES DE NÓMINA		585,176,831.17	
PROVEEDORES		235,724,975.52	
ACREEDORES DIVERSOS		1,896,574,401.68	
FIANZAS Y DEPÓSITOS		19,379,644.76	
INCREMENTO A LA HACIENDA PUB. AÑOS ANT.		228,375,410.28	
PROVISIÓN PARA CUENTAS INCOBRABLES		18,707,642.40	
OTROS		4,883,778,532.48	8,064,200,175.04
			\$ 379,693,182.45



**PODER EJECUTIVO
NAYARIT**

GOBIERNO DEL ESTADO DE NAYARIT
ESTADO DE FLUJO OPERACIONAL
CONSOLIDADO
POR EL PERIODO COMPRENDIDO DEL 01 DE ENERO AL 31 DE DICIEMBRE DEL 2010
(Hoja 1 de 2)

INGRESOS PROPIOS		
IMPUESTOS	\$ 466,092,355.96	
DERECHOS	540,304,210.40	
PRODUCTOS	155,622,517.61	
APROVECHAMIENTOS	73,251,795.53	
IMPUESTOS MUNICIPALES COORDINADOS	7,540,461.64	
INGRESOS EXTRAORDINARIOS	1,950,032,182.79	3,192,843,523.93
<hr/>		
INGRESOS PROVENIENTES DE LA FEDERACION		
PARTICIPACIONES EN INGRESOS FEDERALES	\$ 4,360,324,910.90	
INCENTIVOS POR COORDINACION FISCAL	81,186,820.55	
IMPUESTOS FEDERALES POR CONVENIOS	70,526,265.51	
APORTACIONES FED. PARA ENTIDADES FEDERATIVAS Y MUNICIPIOS	5,989,696,033.92	
TRANSFERENCIAS	1,065,466,395.75	
CONVENIOS FEDERALES	432,205,968.28	
RECURSOS FEDERALES DIVERSOS	1,978,263,351.81	13,977,669,746.72
<hr/>		
INGRESOS PROVENIENTES DEL ESTADO		
SUBSIDIO ESTATAL	\$ 561,626,503.09	
RAMO 33	4,535,227,539.20	
OTROS	1,485,397,803.98	6,582,251,846.27
TOTAL INGRESOS		\$ 23,752,765,116.92
<hr/>		
EGRESOS		
SERVICIOS PERSONALES	\$ 6,966,601,780.52	
MATERIALES Y SUMINISTROS	679,441,025.01	
SERVICIOS GENERALES	1,173,150,283.33	
BIENES MUEBLES E INMUEBLES	265,182,482.18	
INVERSIÓN PARA LA COMPETITIVIDAD	1,599,988,272.35	
TRANSFERENCIAS, SUBSIDIOS, SUBVENCIONES, PENSIONES Y JUBILACIONES	2,250,039,628.94	
TRANSFERENCIAS A MUNICIPIOS	1,972,423,478.54	
DEUDA PÚBLICA	106,355,524.24	15,013,182,475.11
GASTO FEDERALIZADO	8,359,889,459.36	8,359,889,459.36
TOTAL EGRESOS		\$ 23,373,071,934.47
<hr/>		
DISPONIBILIDAD AL 31 DE DICIEMBRE DE 2010		\$ 379,693,182.45
<hr/>		
INTEGRACIÓN DE DISPONIBILIDAD AL 31 DE DICIEMBRE DE 2010		
CUENTAS DE BALANCE DEUDORAS		
FONDOS FIJOS	\$ 347,848.11	
BANCOS	(151,965,759.05)	



**PODER EJECUTIVO
NAYARIT**

GOBIERNO DEL ESTADO DE NAYARIT
ESTADO DE FLUJO OPERACIONAL
CONSOLIDADO

POR EL PERIODO COMPRENDIDO DEL 01 DE ENERO AL 31 DE DICIEMBRE DEL 2010
(Hoja 2 de 2)

CAJA	\$	2,872,828.83	
INVERSIONES Y VALORES		1,108,122,667.75	
OTROS (ACTIVO DISPONIBLE)		915,348,433.28	
PRESTAMOS A EMPLEADOS		73,243,928.42	
DEUDORES DIVERSOS		1,706,952,981.57	
PRESTAMOS AYUNTAMIENTOS		209,860,355.68	
DOCUMENTOS POR COBRAR		1,156,145,017.49	
CRÉDITO AL SALARIO		(43,483.09)	
OTRAS CUENTAS POR COBRAR		134,718,042.93	
SUBSIDIO AL EMPLEO		2,396,517.93	
ANTICIPOS A PROVEEDORES		9,251,351.29	
ANTICIPOS A CONTRATISTAS		45,026,091.12	
ANTICIPOS PROGRAMAS ESTATALES		112,619,017.83	
REINTEGRO DE RECURSOS NO UTILIZADOS EN EJERCICIOS ANTERIORES		16,500,000.00	
INVERSIÓN BODEGAS NAYARABASTOS		1,425,300.00	
APORTACIÓN A FIDEICOMISOS Y FONDOS		112,790,000.00	
DEPÓSITOS EN GARANTÍA		45,260,250.88	
OTROS		2,943,021,966.52	\$ 8,443,893,357.49
CUENTAS DE BALANCE ACREEDORAS			
IMPUESTOS POR PAGAR	\$	196,482,736.75	
RETENCIONES Y APORTACIONES DE NÓMINA		585,176,831.17	
PROVEEDORES		235,724,975.52	
ACREEDORES DIVERSOS		1,896,574,401.68	
FIANZAS Y DEPÓSITOS		19,379,644.76	
INCREMENTO A LA HACIENDA PUB. AÑOS ANT.		228,375,410.28	
PROVISIÓN PARA CUENTAS INCOBRABLES		18,707,642.40	
OTROS		4,883,778,532.48	8,064,200,175.04
			\$ 379,693,182.45



**PODER EJECUTIVO
NAYARIT**

**ENTIDADES DE LA ADMINISTRACIÓN PÚBLICA PARAESTATAL
BALANCE GENERAL CONSOLIDADO AL 31 DE DICIEMBRE DE 2010**

ACTIVO		PASIVO Y PATRIMONIO	
DISPONIBLE		CIRCULANTE	
FONDOS FIJOS	\$ 193,659.54	IMPUESTOS POR PAGAR	\$ 17,441,223.91
BANCOS	419,637,037.01	RETENCIONES Y APORTACIONES DE NÓMINA	322,713,206.70
CAJA	189,412.50	PROVEEDORES	219,513,463.84
INVERSIONES Y VALORES	1,060,224,591.59	ACREEDORES DIVERSOS	529,957,343.60
OTROS	<u>915,348,433.28</u>	OTROS	<u>447,540,240.84</u>
	\$ 2,395,593,133.92		\$ 1,537,165,478.89
CUENTAS POR COBRAR		A MEDIANO PLAZO	
PRESTAMOS A EMPLEADOS	\$ 1,102,935.67	FIANZAS Y DEPÓSITOS	\$ 63,080.50
DEUDORES DIVERSOS	281,583,799.34	OTROS	<u>11,386,060.03</u>
DOCUMENTOS POR COBRAR	1,151,924,252.66		11,449,140.53
CRÉDITO AL SALARIO	(43,483.09)	A LARGO PLAZO	
SUBSIDIO AL EMPLEO	2,396,517.93	PASIVO SIN RECURSO	\$ 925,000,000.00
OTRAS CUENTAS POR COBRAR	<u>132,340,676.39</u>	OTROS	<u>1,722,653.68</u>
	1,569,304,698.90		926,722,653.68
OTROS ACTIVOS		DIFERIDO	
ANTICIPOS A PROVEEDORES	\$ 8,845,178.14	OTROS	110,286,793.00
ANTICIPOS A CONTRATISTAS	31,088,965.02		
ANTICIPOS PROGRAMAS ESTATALES	110,286,793.00	SUMA PASIVO	<u>\$ 2,585,624,066.10</u>
OTROS	<u>615,822,070.85</u>		
	766,043,007.01	PATRIMONIO	
FIJO		PATRIMONIO	\$ 5,028,922,609.96
INMUEBLES	\$ 507,825,009.40	BIENES MUEBLES E INMUEBLES	91,885,592.50
EQUIPO DE TRANSPORTE	87,747,674.97	INCREMENTO AL PATRIMONIO AÑO FISCAL	311,930,157.17
MAQUINARIA	115,691,885.20	INCREMENTO A LA HACIENDA PUB. AÑO INM. ANT.	297,821,928.76
MUEBLES	141,352,832.13	INCREMENTO A LA HACIENDA PUB. AÑOS ANT.	767,554,892.40
EQUIPO	227,211,896.61	PROVISIÓN PARA CUENTAS INCOBRABLES	5,890,357.78
DEPÓSITOS EN GARANTÍA	701,522.88	AJUSTE AL PATRIMONIO POR EXTINCIÓN DE LA ENTIDAD	(270,892.27)
OTROS	<u>1,245,696,271.03</u>	OTRAS CUENTAS DE PATRIMONIO	<u>(2,030,516,454.02)</u>
	2,326,227,092.22		4,473,218,192.28
DIFERIDO		TOTAL PASIVO MAS PATRIMONIO	<u>\$ 7,058,842,258.38</u>
GASTOS ANTICIPADOS	\$ 93,762.29		
OTROS	<u>1,580,564.04</u>		
	1,674,326.33		
TOTAL ACTIVO	<u>\$ 7,058,842,258.38</u>		
		CUENTAS DE ORDEN	
		OTROS	\$ 62,658,768.24
			<u>\$ 62,658,768.24</u>
		TOTAL	<u>\$ 62,658,768.24</u>



**PODER EJECUTIVO
NAYARIT**

**ESTADO DE INGRESOS Y EGRESOS CONSOLIDADO
DE LA ADMINISTRACIÓN PÚBLICA PARAESTATAL
POR EL PERIODO COMPRENDIDO DEL 1 DE OCTUBRE AL 31 DE DICIEMBRE DE 2010
(Hoja 1 de 3)**

INGRESOS

DERECHOS

SERVICIOS PRESTADOS EN MATERIA DE EDUCACION Y CULTURA	\$ 8,639,425.55	
SERVICIOS PRESTADOS EN MATERIA DE SALUD	2,666,868.75	
SERVICIOS PRESTADOS POR ORGANISMOS DESCENTRALIZADOS	3,199,820.67	
OTROS DERECHOS	44,233,209.80	
SUMA DE DERECHOS		\$ 58,739,324.77

PRODUCTOS

CONCESIONES, CONTRATOS, RENTAS, INT., DIVIDENDOS Y REGALÍAS	\$ 12,534,728.84	
OTROS PRODUCTOS	19,735,204.91	
SUMA DE PRODUCTOS		32,269,933.75

APROVECHAMIENTOS

HERENCIAS LEGADOS Y DONACIONES	\$ 1,925,663.85	
DIVERSOS	503.80	
OTROS APROVECHAMIENTOS	12,738,733.44	
SUMA DE APROVECHAMIENTOS		14,664,901.09

INGRESOS EXTRAORDINARIOS

INGRESOS EXTRAORDINARIOS POR OTROS CONCEPTOS	\$ 13,584,049.37	
OTROS INGRESOS EXTRAORDINARIOS	1,593,121.64	
SUMA DE INGRESOS EXTRAORDINARIOS		15,177,171.01

TRANSFERENCIAS

OTRAS TRANSFERENCIAS	\$ 40,289,675.56	
SUMA DE TRANSFERENCIAS		40,289,675.56

CONVENIOS FEDERALES

CONVENIO C.N.A. RURAL	\$ 22,236,096.00	
CONVENIO A.P.A.Z.U.	20,767,832.00	
CONVENIO AGUA LIMPIA	268,874.76	
OTROS CONVENIOS FEDERALES	25,123,738.68	
SUMA DE CONVENIOS FEDERALES		68,396,541.44

RECURSOS FEDERALES DIVERSOS

SAGARPA	\$ 1,727,297.00	
FONDO CONCURSABLE CONAGUA	1,793,711.00	
OTROS RECURSOS FEDERALES	54,346,637.65	
SUMA DE RECURSOS FEDERALES DIVERSOS		57,867,645.65

SUBSIDIO ESTATAL

RAMO 33

FONDO I.- F.A.E.B.	\$ 980,517,106.57	
FONDO II.- F.A.S.S.A.	263,853,014.17	
FONDO V.- F.A.M.	47,854,818.21	
FONDO VI.- F.A.E.T.A.	20,240,422.60	
		161,830,462.22



**PODER EJECUTIVO
NAYARIT**

**ESTADO DE INGRESOS Y EGRESOS CONSOLIDADO
DE LA ADMINISTRACIÓN PÚBLICA PARAESTATAL
POR EL PERIODO COMPRENDIDO DEL 1 DE OCTUBRE AL 31 DE DICIEMBRE DE 2010
(Hoja 2 de 3)**

SUMA DE RAMO 33		\$1,312,465,361.55
OTROS		607,125,747.37
TOTAL INGRESOS		\$ 2,368,826,764.41
EGRESOS		
SERVICIOS PERSONALES		
REMUNERACIONES AL PERSONAL	\$ 688,034,433.87	
REMUNERACIONES ADICIONALES Y ESPECIALES	418,936,979.02	
SEGURIDAD SOCIAL Y SEGUROS	130,990,869.69	
OTRAS PRESTACIONES SOCIALES Y ECONÓMICAS	442,303,273.29	
PAGO DE ESTÍMULOS A SERVIDORES PÚBLICOS	40,281,692.28	
PREVISIONES SALARIALES Y ECONÓMICAS	287,595.03	
IMPUESTOS Y CONTRIBUCIONES	5,947,954.85	
SUMA DE SERVICIOS PERSONALES	5,947,954.85	\$1,726,782,798.03
MATERIALES Y SUMINISTROS		
MATERIALES Y UTILES DE ADMINISTRACIÓN Y ENSEÑANZA	\$ 26,686,958.06	
PRODUCTOS ALIMENTICIOS Y UTENSILIOS	52,287,466.66	
HERRAMIENTAS, REFACCIONES Y ACCESORIOS	5,216,687.69	
MATERIALES Y ARTÍCULOS DE CONSTRUCCIÓN Y DE REPARACIÓN	6,230,949.13	
PRODUCTOS QUÍMICOS, FARMACÉUTICOS Y DE LABORATORIO	91,088,220.85	
COMBUSTIBLES, LUBRICANTES Y ADITIVOS	13,514,772.54	
VESTUARIO, BLANCOS, PRENDAS DE PROTECCIÓN PERSONAL Y ARTÍCULOS DEPORTIVOS	4,920,158.28	
ARTÍCULOS PARA REGISTRO	1,000.00	
SUMA DE MATERIALES Y SUMINISTROS	1,000.00	199,946,213.21
SERVICIOS GENERALES		
SERVICIOS BÁSICOS	\$ 29,071,244.66	
SERVICIOS DE ARRENDAMIENTO	8,263,741.70	
ASESORÍAS, CONSULTORÍAS, CAPACITACIÓN, SERVICIOS INFORMÁTICOS, ESTUDIO E INVESTIGACIÓN	17,037,692.10	
SERVICIOS COMERCIALES Y BANCARIOS	41,519,515.27	
SERVICIOS DE MANTENIMIENTO, CONSERVACION E INSTALACIÓN	16,761,187.62	
SERVICIOS DE IMPRESION, PUBLICACIÓN, DIFUSIÓN E INFORMACIÓN	19,052,439.34	
GASTOS DE TRASLADO Y VIATICOS	16,039,236.32	
SERVICIOS OFICIALES	6,824,869.54	
PERDIDAS DEL ERARIO, GASTOS POR CONCEPTO DE RESPONSABILIDADES, RESOLUCIONES JUDICIALES Y PAGO DE LIQUIDACIONES	606,660.90	
SUMA DE SERVICIOS GENERALES	606,660.90	155,176,587.45
TRANSFERENCIAS, SUBSIDIOS, SUBVENCIONES, PENSIONES Y JUBILACIONES		
SUBSIDIOS POR CONVENIO A DEPENDENCIAS E INSTITUCIONES	\$ 809,550.00	
SUBVENCIONES A LOS SECTORES SOCIAL Y PRIVADO	61,018,413.96	
JUBILACIONES Y PENSIONES	88,339,997.29	



**PODER EJECUTIVO
NAYARIT**

**ESTADO DE INGRESOS Y EGRESOS CONSOLIDADO
DE LA ADMINISTRACIÓN PÚBLICA PARAESTATAL
POR EL PERIODO COMPRENDIDO DEL 1 DE OCTUBRE AL 31 DE DICIEMBRE DE 2010
(Hoja 3 de 3)**

SUMA DE TRANSFERENCIAS, SUBSIDIOS, SUBVENCIONES, PENSIONES		\$ 150,167,961.25
BIENES MUEBLES E INMUEBLES		
MOBILIARIO Y EQUIPO DE ADMINISTRACIÓN	\$ 7,823,092.38	
MAQUINARIA Y EQUIPO AGROPECUARIO, INDUSTRIAL, CONSTRUCCIÓN, INFORMÁTICO, ELÉCTRICO, DE COMUNICACIÓN Y VIALIDAD	8,644,397.22	
VEHÍCULOS Y EQUIPO DE TRANSPORTE	2,772,283.78	
EQUIPO E INSTRUMENTAL MÉDICO Y DE LABORATORIO	18,551,402.07	
HERRAMIENTAS Y REFACCIONES	172,722.68	
BIENES INMUEBLES	45,210,263.55	
SUMA DE BIENES MUEBLES E INMUEBLES		83,174,161.68
INVERSIÓN PARA LA COMPETITIVIDAD		
CONSTRUCCION DE INFRAESTRUCTURA PARA LA COMPETITIVIDAD POR CONTRATO	\$ 309,561,368.84	
CONSERVACION, MANTENIMIENTO Y REHABILITACION DE INFRAESTRUCTURA PARA LA COMPETITIVIDAD POR CONTRATO	5,419,494.86	
CONSTRUCCION DE INFRAESTRUCTURA PARA LA COMPETITIVIDAD POR ADMINISTRACION	42,948,880.06	
CONSERVACION, MANTENIMIENTO Y REHABILITACION DE INFRAESTRUCTURA PARA LA COMPETITIVIDAD POR ADMINISTRACION	162,814.72	
ACCIONES PARA LA COMPETITIVIDAD	500,000.00	
ACCIONES PARA EL DESARROLLO HUMANO	19,782,999.99	
SUMA DE INVERSIÓN PARA LA COMPETITIVIDAD		378,375,558.47
GASTO FEDERALIZADO		
OTRAS TRANSFERENCIAS FEDERALIZADAS	\$ 830,125.75	
SUMA DE GASTO FEDERALIZADO		830,125.75
TOTAL EGRESOS		2,694,453,405.84
INCREMENTO AL PATRIMONIO AÑO FISCAL		<u><u>(\$325,626,641.43)</u></u>



PODER EJECUTIVO NAYARIT

ESTADO DE INGRESOS Y EGRESOS CONSOLIDADO DE LA ADMINISTRACIÓN PÚBLICA PARAESTATAL POR EL PERIODO COMPRENDIDO DEL 01 DE ENERO AL 31 DE DICIEMBRE DE 2010 (Hoja 1 de 3)

INGRESOS

IMPUESTOS

IMPUESTO SOBRE PRODUCTOS Y RENDIMIENTO DE CAPITALS INVERTIDOS	\$ 5,010.16	
SUMA DE IMPUESTOS		\$ 5,010.16

DERECHOS

SERVICIOS PRESTADOS EN MATERIA DE EDUCACION Y CULTURA	\$ 46,980,318.24	
SERVICIOS PRESTADOS EN MATERIA DE SALUD	7,596,007.07	
SERVICIOS PRESTADOS POR ORGANISMOS DESCENTRALIZADOS	11,434,913.27	
OTROS DERECHOS	278,749,971.15	
SUMA DE DERECHOS		344,761,209.73

PRODUCTOS

CONCESIONES, CONTRATOS, RENTAS, INT., DIVIDENDOS Y REGALÍAS	\$ 64,050,475.15	
OTROS PRODUCTOS	87,536,267.00	
SUMA DE PRODUCTOS		151,586,742.15

APROVECHAMIENTOS

HERENCIAS LEGADOS Y DONACIONES	\$ 3,708,832.34	
DIVERSOS	1,528.80	
OTROS APROVECHAMIENTOS	47,932,007.17	
SUMA DE APROVECHAMIENTOS		51,642,368.31

INGRESOS EXTRAORDINARIOS

INGRESOS EXTRAORDINARIOS POR OTROS CONCEPTOS	\$ 121,863,966.86	
OTROS INGRESOS EXTRAORDINARIOS	2,897,515.64	
SUMA DE INGRESOS EXTRAORDINARIOS		124,761,482.50

TRANSFERENCIAS

OTRAS TRANSFERENCIAS	\$ 116,190,339.80	
SUMA DE TRANSFERENCIAS		116,190,339.80

CONVENIOS FEDERALES

CONVENIO C.N.A. RURAL	\$ 62,024,667.33	
CONVENIO A.P.A.Z.U.	84,794,425.41	
CONVENIO AGUA LIMPIA	1,169,683.76	
OTROS CONVENIOS FEDERALES	90,588,648.91	
SUMA DE CONVENIOS FEDERALES		238,577,425.41

RECURSOS FEDERALES DIVERSOS

SAGARPA	\$ 3,684,521.00	
FONDO CONCURSABLE CONAGUA	111,926,129.33	
PROGRAMA BECALOS	2,108,060.00	
OTROS RECURSOS FEDERALES	171,797,993.37	
SUMA DE RECURSOS FEDERALES DIVERSOS		289,516,703.70



**PODER EJECUTIVO
NAYARIT**

**ESTADO DE INGRESOS Y EGRESOS CONSOLIDADO
DE LA ADMINISTRACIÓN PÚBLICA PARAESTATAL
POR EL PERIODO COMPRENDIDO DEL 01 DE ENERO AL 31 DE DICIEMBRE DE 2010
(Hoja 2 de 3)**

SUBSIDIO ESTATAL		\$ 561,626,503.09
RAMO 33		
FONDO I.- F.A.E.B.	\$3,429,667,243.47	
FONDO II.- F.A.S.S.A.	843,137,782.07	
FONDO V.- F.A.M.	188,920,329.66	
FONDO VI.- F.A.E.T.A.	73,502,184.00	
SUMA DE RAMO 33		4,535,227,539.20
OTROS		1,485,397,803.98
TOTAL INGRESOS		\$ 7,899,293,128.03
EGRESOS		
SERVICIOS PERSONALES		
REMUNERACIONES AL PERSONAL	\$2,539,436,831.98	
REMUNERACIONES ADICIONALES Y ESPECIALES	884,411,608.83	
SEGURIDAD SOCIAL Y SEGUROS	441,914,459.20	
OTRAS PRESTACIONES SOCIALES Y ECONÓMICAS	1,199,323,599.18	
PAGO DE ESTÍMULOS A SERVIDORES PÚBLICOS	125,550,802.14	
PREVISIONES SALARIALES Y ECONÓMICAS	287,595.03	
IMPUESTOS Y CONTRIBUCIONES	6,743,948.90	
SUMA DE SERVICIOS PERSONALES		\$5,197,668,845.26
MATERIALES Y SUMINISTROS		
MATERIALES Y ÚTILES DE ADMINISTRACIÓN Y ENSEÑANZA	\$ 54,816,431.54	
PRODUCTOS ALIMENTICIOS Y UTENSILIOS	110,339,915.83	
HERRAMIENTAS, REFACCIONES Y ACCESORIOS	12,949,863.82	
MATERIALES Y ARTÍCULOS DE CONSTRUCCIÓN Y DE REPARACIÓN	17,660,619.38	
PRODUCTOS QUÍMICOS, FARMACÉUTICOS Y DE LABORATORIO	208,565,752.27	
COMBUSTIBLES, LUBRICANTES Y ADITIVOS	32,219,433.85	
VESTUARIO, BLANCOS, PRENDAS DE PROTECCIÓN PERSONAL Y ARTÍCULOS DEPORTIVOS	16,797,688.89	
MATERIALES, SUMINISTROS Y PRENDAS DE PROTECCIÓN PARA SEGURIDAD PÚBLICA	24,643.35	
ARTÍCULOS PARA REGISTRO	1,638.00	
SUMA DE MATERIALES Y SUMINISTROS		453,375,986.93
SERVICIOS GENERALES		
SERVICIOS BÁSICOS	\$ 75,618,283.61	
SERVICIOS DE ARRENDAMIENTO	21,445,303.20	
ASESORÍAS, CONSULTORIAS, CAPACITACIÓN, SERVICIOS INFORMÁTICOS, ESTUDIO E INVESTIGACIÓN	37,419,785.10	
SERVICIOS COMERCIALES Y BANCARIOS	293,125,940.95	
SERVICIOS DE MANTENIMIENTO, CONSERVACION E INSTALACIÓN	49,767,192.62	
SERVICIOS DE IMPRESION, PUBLICACIÓN, DIFUSIÓN E INFORMACIÓN	49,791,426.68	
GASTOS DE TRASLADO Y VIATICOS	46,157,738.69	
SERVICIOS OFICIALES	14,586,508.00	



**PODER EJECUTIVO
NAYARIT**

**ESTADO DE INGRESOS Y EGRESOS CONSOLIDADO
DE LA ADMINISTRACIÓN PÚBLICA PARAESTATAL
POR EL PERIODO COMPRENDIDO DEL 01 DE ENERO AL 31 DE DICIEMBRE DE 2010
(Hoja 3 de 3)**

PERDIDAS DEL ERARIO, GASTOS POR CONCEPTO DE RESPONSABILIDADES, RESOLUCIONES JUDICIALES Y PAGO DE LIQUIDACIONES	\$ 1,975,843.58	
SUMA DE SERVICIOS GENERALES		\$ 589,888,022.43
TRANSFERENCIAS, SUBSIDIOS, SUBVENCIONES, PENSIONES Y JUBILACIONES		
SUBSIDIOS POR CONVENIO A DEPENDENCIAS E INSTITUCIONES	\$ 1,152,153.40	
SUBVENCIONES A LOS SECTORES SOCIAL Y PRIVADO	200,126,361.95	
JUBILACIONES Y PENSIONES	<u>212,870,853.84</u>	
SUMA DE TRANSFERENCIAS, SUBSIDIOS, SUBVENCIONES, PENSIONES		414,149,369.19
BIENES MUEBLES E INMUEBLES		
MOBILIARIO Y EQUIPO DE ADMINISTRACIÓN	\$ 18,830,502.52	
MAQUINARIA Y EQUIPO AGROPECUARIO, INDUSTRIAL, CONSTRUCCIÓN, INFORMÁTICO, ELÉCTRICO, DE COMUNICACIÓN Y VIALIDAD	21,762,867.56	
VEHÍCULOS Y EQUIPO DE TRANSPORTE	5,580,395.51	
EQUIPO E INSTRUMENTAL MÉDICO Y DE LABORATORIO	155,111,301.14	
HERRAMIENTAS Y REFACCIONES	376,331.25	
BIENES INMUEBLES	45,436,506.66	
EQUIPO DE SEGURIDAD PÚBLICA	<u>853,528.00</u>	
SUMA DE BIENES MUEBLES E INMUEBLES		247,951,432.64
INVERSIÓN PARA LA COMPETITIVIDAD		
CONSTRUCCION DE INFRAESTRUCTURA PARA LA COMPETITIVIDAD POR CONTRATO	\$ 522,859,020.18	
CONSERVACION, MANTENIMIENTO Y REHABILITACION DE INFRAESTRUCTURA PARA LA COMPETITIVIDAD POR CONTRATO	9,574,153.15	
CONSTRUCCION DE INFRAESTRUCTURA PARA LA COMPETITIVIDAD POR ADMINISTRACION	109,905,444.25	
CONSERVACION, MANTENIMIENTO Y REHABILITACION DE INFRAESTRUCTURA PARA LA COMPETITIVIDAD POR ADMINISTRACION	489,311.07	
ACCIONES PARA LA COMPETITIVIDAD	618,982.98	
ACCIONES PARA EL DESARROLLO HUMANO	<u>39,868,247.55</u>	
SUMA DE INVERSIÓN PARA LA COMPETITIVIDAD		683,315,159.18
GASTO FEDERALIZADO		
OTRAS TRANSFERENCIAS FEDERALIZADAS	\$ 1,014,155.23	
SUMA DE GASTO FEDERALIZADO		<u>1,014,155.23</u>
TOTAL EGRESOS		7,587,362,970.86
INCREMENTO AL PATRIMONIO AÑO FISCAL		<u><u>\$311,930,157.17</u></u>



**PODER EJECUTIVO
NAYARIT**

**ENTIDADES DE LA ADMINISTRACIÓN PÚBLICA PARAESTATAL
ESTADO DE ORIGEN Y APLICACIÓN DE FONDOS
CONSOLIDADO
POR EL PERIODO COMPRENDIDO DEL 1 DE OCTUBRE AL 31 DE DICIEMBRE DE 2010**

ORIGEN	PARCIAL	TOTAL	APLICACIÓN	PARCIAL	TOTAL
INGRESOS		\$ 120,851,330.62	GASTO CORRIENTE		\$ 2,081,905,598.69
DERECHOS	\$ 58,739,324.77		SERVICIOS PERSONALES	\$ 1,726,782,798.03	
PRODUCTOS	32,269,933.75		MATERIALES Y SUMINISTROS	199,946,213.21	
APROVECHAMIENTOS	14,664,901.09		SERVICIOS GENERALES	<u>155,176,587.45</u>	
INGRESOS EXTRAORDINARIOS	<u>15,177,171.01</u>		GASTO DE INVERSIÓN		461,549,720.15
INGRESOS PROVENIENTES DE LA FEDERACION		166,553,862.65	BIENES MUEBLES E INMUEBLES	\$ 83,174,161.68	
TRANSFERENCIAS	\$ 40,289,675.56		INVERSIÓN PARA LA COMPETITIVIDAD	<u>378,375,558.47</u>	
CONVENIOS FEDERALES	68,396,541.44		TRANSFERENCIAS, SUBSIDIOS, SUBVENCIONES, PENSIONES Y JUBILACIONES		150,167,961.25
RECURSOS FEDERALES DIVERSOS	<u>57,867,645.65</u>		SUBSIDIOS POR CONVENIO A DEPENDENCIAS E INSTITUCIONES	\$ 809,550.00	
INGRESOS PROVENIENTES DEL ESTADO		2,081,421,571.14	SUBVENCIONES A LOS SECTORES SOCIAL Y PRIVADO	61,018,413.96	
SUBSIDIO ESTATAL	\$ 161,830,462.22		JUBILACIONES Y PENSIONES	<u>88,339,997.29</u>	
RAMO 33	1,312,465,361.55		GASTO FEDERALIZADO		830,125.75
OTROS	<u>607,125,747.37</u>		OTRAS TRANSFERENCIAS FEDERALIZADAS	\$ <u>830,125.75</u>	
SUMA EL ORIGEN DE LOS FONDOS GENERADOS EN EL PERIODO		\$ 2,368,826,764.41	SUMA DE APLICACIONES DE FONDOS EN EL PERIODO		\$ 2,694,453,405.84
DISPONIBILIDAD EN EFECTIVO AL 1 DE OCTUBRE DE 2010		2,767,281,179.36	OTRAS APLICACIONES		46,061,404.01
SUMAS IGUALES		\$ 5,136,107,943.77	DISPONIBILIDAD EN EFECTIVO AL 31 DE DICIEMBRE DE 2010		2,395,593,133.92
			SUMAS IGUALES		\$ 5,136,107,943.77



**PODER EJECUTIVO
NAYARIT**

**ENTIDADES DE LA ADMINISTRACIÓN PÚBLICA PARAESTATAL
ESTADO DE ORIGEN Y APLICACIÓN DE FONDOS
CONSOLIDADO
POR EL PERIODO COMPRENDIDO DEL 01 DE ENERO AL 31 DE DICIEMBRE DE 2010**

ORIGEN	PARCIAL	TOTAL	APLICACIÓN	PARCIAL	TOTAL
INGRESOS		\$ 672,756,812.85	GASTO CORRIENTE		\$ 6,240,932,854.62
IMPUESTOS	\$ 5,010.16		SERVICIOS PERSONALES	\$5,197,668,845.26	
DERECHOS	344,761,209.73		MATERIALES Y SUMINISTROS	453,375,986.93	
PRODUCTOS	151,586,742.15		SERVICIOS GENERALES	589,888,022.43	
APROVECHAMIENTOS	51,642,368.31				
INGRESOS EXTRAORDINARIOS	124,761,482.50		GASTO DE INVERSIÓN		931,266,591.82
			BIENES MUEBLES E INMUEBLES	\$ 247,951,432.64	
INGRESOS PROVENIENTES DE LA FEDERACION		644,284,468.91	INVERSIÓN PARA LA COMPETITIVIDAD	683,315,159.18	
TRANSFERENCIAS	\$ 116,190,339.80				
CONVENIOS FEDERALES	238,577,425.41		TRANSFERENCIAS, SUBSIDIOS, SUBVENCIONES, PENSIONES Y JUBILACIONES		414,149,369.19
RECURSOS FEDERALES DIVERSOS	289,516,703.70		SUBSIDIOS POR CONVENIO A DEPENDENCIAS E INSTITUCIONES	\$ 1,152,153.40	
			SUBVENCIONES A LOS SECTORES SOCIAL Y PRIVADO	200,126,361.95	
INGRESOS PROVENIENTES DEL ESTADO		6,582,251,846.27	JUBILACIONES Y PENSIONES	212,870,853.84	
SUBSIDIO ESTATAL	\$ 561,626,503.09				
RAMO 33	4,535,227,539.20		GASTO FEDERALIZADO		1,014,155.23
OTROS	1,485,397,803.98		OTRAS TRANSFERENCIAS FEDERALIZADAS	\$ 1,014,155.23	
SUMA EL ORIGEN DE LOS FONDOS GENERADOS EN EL PERIODO		\$ 7,899,293,128.03	SUMA DE APLICACIONES DE FONDOS EN EL PERIODO		\$ 7,587,362,970.86
OTROS RECURSOS OBTENIDOS		9,745,759.48	DISPONIBILIDAD EN EFECTIVO AL 31 DE DICIEMBRE DE 2010		2,395,593,133.92
DISPONIBILIDAD EN EFECTIVO AL 01 DE ENERO DE 2010		2,073,917,217.27	SUMAS IGUALES		\$ 9,982,956,104.78
SUMAS IGUALES		\$ 9,982,956,104.78			



**PODER EJECUTIVO
NAYARIT**

**ENTIDADES DE LA ADMINISTRACIÓN PÚBLICA PARAESTATAL
ESTADO DE FLUJO OPERACIONAL
CONSOLIDADO
POR EL PERIODO COMPRENDIDO DEL 01 DE OCTUBRE AL 31 DE DICIEMBRE DEL 2010
(Hoja 1 de 2)**

DISPONIBILIDAD AL 30 DE SEPTIEMBRE DE 2010		\$	637,556,798.60
INGRESOS PROPIOS			
DERECHOS	\$	58,739,324.77	
PRODUCTOS		32,269,933.75	
APROVECHAMIENTOS		14,664,901.09	
INGRESOS EXTRAORDINARIOS		15,177,171.01	120,851,330.62
INGRESOS PROVENIENTES DE LA FEDERACION			
TRANSFERENCIAS	\$	40,289,675.56	
CONVENIOS FEDERALES		68,396,541.44	
RECURSOS FEDERALES DIVERSOS		57,867,645.65	166,553,862.65
INGRESOS PROVENIENTES DEL ESTADO			
SUBSIDIO ESTATAL	\$	161,830,462.22	
RAMO 33		1,312,465,361.55	
OTROS		607,125,747.37	2,081,421,571.14
TOTAL INGRESOS	\$		2,368,826,764.41
EGRESOS			
SERVICIOS PERSONALES	\$	1,726,782,798.03	
MATERIALES Y SUMINISTROS		199,946,213.21	
SERVICIOS GENERALES		155,176,587.45	
BIENES MUEBLES E INMUEBLES		83,174,161.68	
INVERSIÓN PARA LA COMPETITIVIDAD		378,375,558.47	
TRANSFERENCIAS, SUBSIDIOS, SUBVENCIONES, PENSIONES Y JUBILACIONES		150,167,961.25	2,693,623,280.09
GASTO FEDERALIZADO			830,125.75
TOTAL EGRESOS	\$		2,694,453,405.84
DISPONIBILIDAD AL 31 DE DICIEMBRE DE 2010		\$	311,930,157.17

INTEGRACIÓN DE DISPONIBILIDAD AL 31 DE DICIEMBRE DE 2010

CUENTAS DE BALANCE DEUDORAS			
FONDOS FIJOS	\$	193,659.54	
BANCOS		419,637,037.01	
CAJA		189,412.50	
INVERSIONES Y VALORES		1,060,224,591.59	
OTROS (ACTIVO DISPONIBLE)		915,348,433.28	
PRESTAMOS A EMPLEADOS		1,102,935.67	
DEUDORES DIVERSOS		281,583,799.34	
DOCUMENTOS POR COBRAR		1,151,924,252.66	
CRÉDITO AL SALARIO	-	43,483.09	



**PODER EJECUTIVO
NAYARIT**

ENTIDADES DE LA ADMINISTRACIÓN PÚBLICA PARAESTATAL
ESTADO DE FLUJO OPERACIONAL
CONSOLIDADO
POR EL PERIODO COMPRENDIDO DEL 01 DE OCTUBRE AL 31 DE DICIEMBRE DEL 2010
(Hoja 2 de 2)

OTRAS CUENTAS POR COBRAR	\$	132,340,676.39	
SUBSIDIO AL EMPLEO		2,396,517.93	
ANTICIPOS A PROVEEDORES		8,845,178.14	
ANTICIPOS A CONTRATISTAS		31,088,965.02	
ANTICIPOS PROGRAMAS ESTATALES		110,286,793.00	
DEPÓSITOS EN GARANTÍA		701,522.88	
OTROS		<u>2,943,021,966.52</u>	\$ 7,058,842,258.38
CUENTAS DE BALANCE ACREEDORAS			
IMPUESTOS POR PAGAR	\$	17,441,223.91	
RETENCIONES Y APORTACIONES DE NÓMINA		322,713,206.70	
PROVEEDORES		219,513,463.84	
ACREEDORES DIVERSOS		529,957,343.60	
FIANZAS Y DEPÓSITOS		63,080.50	
INCREMENTO A LA HACIENDA PUB. AÑOS ANT.		767,554,892.40	
PROVISIÓN PARA CUENTAS INCOBRABLES		5,890,357.78	
OTROS		<u>4,883,778,532.48</u>	<u>6,746,912,101.21</u>
			<u><u>\$311,930,157.17</u></u>



**PODER EJECUTIVO
NAYARIT**

ENTIDADES DE LA ADMINISTRACIÓN PÚBLICA PARAESTATAL
ESTADO DE FLUJO OPERACIONAL
CONSOLIDADO
POR EL PERIODO COMPRENDIDO DEL 01 DE ENERO AL 31 DE DICIEMBRE DEL 2010
(Hoja 1 de 2)

INGRESOS PROPIOS			
IMPUESTOS	\$	5,010.16	
DERECHOS		344,761,209.73	
PRODUCTOS		151,586,742.15	
APROVECHAMIENTOS		51,642,368.31	
INGRESOS EXTRAORDINARIOS		124,761,482.50	\$ 672,756,812.85
INGRESOS PROVENIENTES DE LA FEDERACION			
TRANSFERENCIAS	\$	116,190,339.80	
CONVENIOS FEDERALES		238,577,425.41	
RECURSOS FEDERALES DIVERSOS		289,516,703.70	644,284,468.91
INGRESOS PROVENIENTES DEL ESTADO			
SUBSIDIO ESTATAL		561,626,503.09	
RAMO 33		4,535,227,539.20	
OTROS		1,485,397,803.98	6,582,251,846.27
TOTAL INGRESOS			\$ 7,899,293,128.03
EGRESOS			
SERVICIOS PERSONALES	\$	5,197,668,845.26	
MATERIALES Y SUMINISTROS		453,375,986.93	
SERVICIOS GENERALES		589,888,022.43	
BIENES MUEBLES E INMUEBLES		247,951,432.64	
INVERSIÓN PARA LA COMPETITIVIDAD		683,315,159.18	
TRANSFERENCIAS, SUBSIDIOS, SUBVENCIONES, PENSIONES Y JUBILACIONES		414,149,369.19	7,586,348,815.63
GASTO FEDERALIZADO		1,014,155.23	1,014,155.23
TOTAL EGRESOS			\$ 7,587,362,970.86
DISPONIBILIDAD AL 31 DE DICIEMBRE DE 2010			\$ 311,930,157.17
INTEGRACIÓN DE DISPONIBILIDAD AL 31 DE DICIEMBRE DE 2010			
CUENTAS DE BALANCE DEUDORAS			
FONDOS FIJOS	\$	193,659.54	
BANCOS		419,637,037.01	
CAJA		189,412.50	
INVERSIONES Y VALORES		1,060,224,591.59	
OTROS (ACTIVO DISPONIBLE)		915,348,433.28	
PRESTAMOS A EMPLEADOS		1,102,935.67	
DEUDORES DIVERSOS		281,583,799.34	
DOCUMENTOS POR COBRAR		1,151,924,252.66	
CRÉDITO AL SALARIO	-	43,483.09	



**PODER EJECUTIVO
NAYARIT**

ENTIDADES DE LA ADMINISTRACIÓN PÚBLICA PARAESTATAL
ESTADO DE FLUJO OPERACIONAL
CONSOLIDADO
POR EL PERIODO COMPRENDIDO DEL 01 DE ENERO AL 31 DE DICIEMBRE DEL 2010
(Hoja 2 de 2)

OTRAS CUENTAS POR COBRAR	132,340,676.39	
SUBSIDIO AL EMPLEO	2,396,517.93	
ANTICIPOS A PROVEEDORES	8,845,178.14	
ANTICIPOS A CONTRATISTAS	31,088,965.02	
ANTICIPOS PROGRAMAS ESTATALES	110,286,793.00	
DEPÓSITOS EN GARANTÍA	701,522.88	
OTROS	<u>2,943,021,966.52</u>	7,058,842,258.38
CUENTAS DE BALANCE ACREEDORAS		
IMPUESTOS POR PAGAR	17,441,223.91	
RETENCIONES Y APORTACIONES DE NÓMINA	322,713,206.70	
PROVEEDORES	219,513,463.84	
ACREEDORES DIVERSOS	529,957,343.60	
FIANZAS Y DEPÓSITOS	63,080.50	
INCREMENTO A LA HACIENDA PUB. AÑOS ANT.	767,554,892.40	
PROVISIÓN PARA CUENTAS INCOBRABLES	5,890,357.78	
OTROS	<u>4,883,778,532.48</u>	<u>6,746,912,101.21</u>
		<u>\$311,930,157.17</u>



PODER EJECUTIVO NAYARIT

En este Informe se presentan de manera consolidada el Balance General, el Estado de Ingresos y Egresos, así como el Estado de Origen y Aplicación de Fondos de las Entidades Paraestatales, mismos que, a su vez, fueron consolidados con los Estados Financieros del Gobierno del Estado en forma trimestral y de manera acumulada del 1° de Enero al 31 de Diciembre de 2010.

Cabe mencionar que en la Consolidación efectuada del trimestre Octubre - Diciembre, se deben de restar los Ingresos provenientes del Estado que las Entidades Paraestatales reportaron en sus Estados Financieros por un monto de \$ 2,081,421,571.14 (dos mil ochenta y un millones cuatrocientos veintiun mil quinientos setenta y un pesos 14/100 m. n.) con la finalidad de no duplicar los ingresos que aparecen en el Estado de Origen y Aplicación de Fondos Consolidado por la cantidad total de \$ 7,793,202,846.11 (siete mil setecientos noventa y tres millones doscientos dos mil ochocientos cuarenta y seis pesos 11/100 m. n.).



PODER EJECUTIVO NAYARIT

GOBIERNO DEL ESTADO DE NAYARIT

Notas a los Estados Financieros

Por el período que inicia el 01 de Octubre y termina el 31 de Diciembre de 2010

A/ DESCRIPCIÓN DE LA ENTIDAD

El Gobierno del Estado de Nayarit, de acuerdo a su Constitución Política, es republicano, popular y representativo, teniendo como base de su división territorial y organización política y administrativa el Municipio Libre.

El Estado de Nayarit se divide en 20 municipios, siendo Tepic la capital del Estado y en la que se encuentran asentados los Poderes Legislativo, Ejecutivo y Judicial. El Poder Ejecutivo, representado por el Gobernador del Estado, es nombrado por elección popular para un período constitucional de seis años, teniendo bajo su responsabilidad entre otras, la Administración Pública Estatal. La actual Administración entró en funciones el 19 de septiembre de 2005.

La Administración Pública Estatal de acuerdo a las disposiciones en vigor es centralizada y paraestatal; integrada por el Gobernador del Estado, Secretarías de Despacho y la Procuraduría General de Justicia. La Administración Pública Paraestatal se conforma con los Organismos descentralizados, entidades de participación estatal, fondos y fideicomisos, creados para coadyuvar al cumplimiento de las atribuciones y programas inherentes a las Secretarías.

La Ley Orgánica del Poder Ejecutivo señala que a la Secretaría de Administración le corresponde ejecutar la política administrativa y financiera de la Administración Pública Estatal, en tanto que a la Secretaría de Hacienda le compete coordinar la planeación y ejecutar la política hacendaría, fiscal y crediticia del Gobierno del Estado.

El gasto público estatal se basa en presupuestos anuales aprobados por la Cámara de Diputados mediante Decreto. Para el Ejercicio Fiscal de 2010 el Presupuesto de Egresos fue aprobado por Decreto que se publicó en el Periódico Oficial del Estado, el 23 de Diciembre de 2009.

Los ingresos se registran en base a la Ley de Ingresos del Estado Libre y Soberano de Nayarit para el Ejercicio Fiscal 2010, aprobada mediante Decreto que se publicó en el Periódico Oficial del Estado, el 15 de Diciembre de 2009.

B/ RESUMEN DE POLÍTICAS CONTABLES

Los Estados Financieros que se acompañan han sido preparados de acuerdo a las políticas y a los sistemas de información contable y presupuestal utilizados por el Gobierno del Estado de Nayarit para la preparación de su información financiera, reconociendo los egresos en forma acumulativa cuando se conocen y los ingresos cuando se reciben; las políticas de registro de las operaciones y la preparación de informes financieros se llevan a cabo de acuerdo con los Principios de Contabilidad Gubernamental, generales y específicos, así como con las normas e instructivos que le son aplicables.



PODER EJECUTIVO NAYARIT

Las principales políticas contables utilizadas por el Gobierno del Estado de Nayarit se detallan a continuación:

1. La Rendición de Cuentas tiene como objetivo mantener informada oportunamente a la ciudadanía sobre la situación de las Finanzas Públicas del Estado.
2. La Política de Gasto Público debe ceñirse a principios de eficiencia y eficacia, así como cumplir con todos los requisitos de transparencia aplicables, para que en el marco de un buen gobierno, incidir en el potencial de desarrollo económico y social, para lograr la reducción de la pobreza y mejorar la calidad de vida de la población.
3. La asignación eficiente del gasto público consiste en privilegiar el gasto de inversión sobre el gasto corriente, promoviendo y facilitando la concurrencia de recursos intergubernamentales para que las acciones de Gobierno logren mayor alcance e impacto social.
4. La racionalización del Gasto Corriente radica en la reducción de su importancia relativa para promover proyectos de alta rentabilidad social.
5. Los ingresos se reconocen cuando se reciben, incluyendo los provenientes del Gobierno Federal por concepto de participaciones y los fondos federales que le corresponden al Estado de acuerdo a la Ley de Coordinación Fiscal Federal, al Convenio de Colaboración Administrativa y a los derivados de otros acuerdos celebrados con el mismo Gobierno Federal, sus Dependencias y otras Instancias.
6. El registro presupuestal y contable de los egresos se realiza cuando se conoce y efectúa la erogación correspondiente, con excepción de los anticipos para gastos, los cuales se afectan en forma definitiva en el ejercicio presupuestal que se comprueban.
7. Los gastos de capital (construcción de obras y adquisición de bienes inmuebles y muebles) se consideran como partida de egreso presupuestal por el importe de las erogaciones totales en el período y ejercicio en que se realizan.
8. El Resultado de las Finanzas Públicas Estatales se registra en la Cuenta denominada "Incremento al Patrimonio Año Fiscal", reclasificando su saldo al inicio del ejercicio siguiente a la cuenta "Incremento a la Hacienda Pública Años Anteriores".
9. Los recursos federales recibidos por concepto de Fondos de Aportaciones (Ramo 33) se transfieren a las diferentes entidades (Municipios, Organismos Descentralizados, programas, etc.) de acuerdo a la normatividad aplicable, presentándose en los Estados Financieros básicamente en los renglones de Gasto Federalizado y Transferencias a Municipios.
10. El Gasto Federalizado se utiliza y es registrado de acuerdo a los Lineamientos de Aplicación y Reglas de Operación de cada uno de los conceptos.
11. La Transferencia de Recursos a los Municipios se realiza de acuerdo a lo señalado por la Ley de Coordinación Fiscal vigente.



PODER EJECUTIVO NAYARIT

12. Los aumentos y disminuciones a los Presupuestos de Ingresos y Egresos se efectúan con base en el comportamiento del gasto y al nivel de ingresos recibidos.
13. Los Estados Financieros que presentan las Entidades Paraestatales, son revisados y avalados por los Titulares de cada una de ellas, para efecto de Consolidación con la Información Financiera del Gobierno del Estado.
14. Las operaciones que muestran los Estados Financieros, se clasifican en términos generales a lo establecido en la Ley de Ingresos, el Decreto de Presupuesto de Egresos, la Ley de Presupuestación, Contabilidad y Gasto Público de la Administración del Gobierno del Estado de Nayarit y otras disposiciones reglamentarias que le son aplicables, los cuales son avalados por los Titulares de las Dependencias correspondientes.

C/ INGRESOS ESTATALES

Los ingresos estatales durante el cuarto trimestre del Ejercicio Fiscal 2010 ascendieron a \$ 1,418,982,961.90 que incluyen \$ 1,200,000,000.00, importe que corresponde a Financiamientos obtenidos por el Gobierno del Estado.

D/ CONVENIO DE ADHESIÓN AL SISTEMA NACIONAL DE COORDINACIÓN FISCAL Y CONVENIO DE COLABORACIÓN ADMINISTRATIVA EN MATERIA FISCAL FEDERAL.

El Gobierno del Estado de Nayarit está adherido al Sistema Nacional de Coordinación Fiscal de la Federación, mediante Convenio que entró en vigor el 22 de diciembre de 1979.

Con motivo de esta adhesión, el Estado de Nayarit al igual que otras Entidades del País, participa en los ingresos federales de acuerdo a los porcentajes y modalidades establecidas en la Ley de Coordinación Fiscal.

De acuerdo con la Ley de Coordinación Fiscal, el Estado de Nayarit participa en el Fondo General de Participaciones, en el Fondo de Fomento Municipal y en la Recaudación de Impuestos Especiales Sobre Producción y Servicios; adicionalmente, de acuerdo al artículo 2º de la referida Ley, se percibe el 100% de la recaudación en la Entidad del Impuesto Sobre Tenencia o Uso de Vehículos y del Impuesto Sobre Automóviles Nuevos.

Los ingresos por colaboración administrativa corresponden a los percibidos por el Gobierno del Estado de Nayarit, de acuerdo al Convenio de Colaboración Administrativa en materia Fiscal Federal vigente, por ejercer funciones operativas de administración en determinados ingresos federales, tales como impuesto al valor agregado; sobre la renta; al activo; especial sobre producción y servicios; etc.



**PODER EJECUTIVO
NAYARIT**

E/ OTRAS APLICACIONES

Este rubro muestra el movimiento neto de otras cuentas deudoras y acreedoras de activos, pasivos y patrimonio, durante el periodo de tres meses terminado el 31 de Diciembre del año 2010, integrándose de la siguiente forma:

Aumento en Cuentas Deudoras

Préstamos a Empleados	(\$	8,062,581.04)	
Deudores Diversos		876,914,592.56	
Préstamos a Ayuntamientos		136,307,818.99	
Documentos por Cobrar		2,832,013.06	
Crédito al salario	(720,183.67)	
Subsidio al Empleo	(2,790,243.29)	
Otras Cuentas por Cobrar	(2,418.34)	
Anticipos a Proveedores	(21,367,627.46)	
Anticipos a Contratistas	(42,106,167.16)	
Anticipos Programas Estatales	(533,281.88)	
Anticipos Programas Federales	(2,882.01)	
Inmuebles		54,175,568.00	
Equipo de Transporte		46,517,629.06	
Armamento		4,963,697.69	
Muebles		3,170,736.42	
Equipo		16,775,145.10	
Depósitos en Garantía		19,572,680.00	
Sueldos y Prestaciones	(87,670.49)	\$ 1,085,556,825.54

(-) Aumento en Cuentas Acreedoras

Impuestos por pagar	\$	59,821,395.54	
Proveedores		11,499,850.75	
Acreedores Diversos		326,954,202.07	
Retenciones y Aportaciones de Nómina	(29,003,126.27)	
Fianzas y Depósitos		89,570.33	
Créditos Bancarios		141,277,007.61	
Bienes Muebles e Inmuebles		125,602,776.27	
Incremento a la Hda. Pública años anteriores		19,181,215.43	
Financiamiento Inversión Pública	(141,277,007.61)	514,145,884.12
Total			\$ 571,410,941.42



PODER EJECUTIVO NAYARIT

F/ PARTICIPACIONES A MUNICIPIOS

De acuerdo a la Ley de Coordinación Fiscal, a los Municipios les corresponde el 20% del monto asignado al Gobierno del Estado del Fondo General de Participaciones, del Impuesto sobre Tenencia o Uso de Vehículos, de la recaudación del Impuesto Especial sobre Producción y Servicios e Impuesto Sobre Automóviles Nuevos.

Actualmente el Gobierno del Estado transfiere a los Ayuntamientos el 22.5% del monto total que se recibe del Fondo General de Participaciones.

Por otra parte, el Gobierno del Estado recibe de la Federación un Fondo de Fomento Municipal, proveniente de la recaudación participable, para su distribución al 100% entre los Municipios del Estado.

G/ DISPONIBILIDAD AL 31 DE DICIEMBRE DE 2010 EN BANCOS, INVERSIONES, CAJA Y FONDOS FIJOS

Fondos Fijos	\$	154,188.57
Bancos		(571,602,796.06)
Caja		2,683,416.33
Inversiones y Valores		47,898,076.16
TOTAL:	\$	<u>(520,867,115.00)</u>

H/ PREVISIÓN SOCIAL

Las aportaciones que el Gobierno del Estado hace por concepto de Previsión Social, se presentan en el rubro de Remuneraciones al Personal y corresponden principalmente a los siguientes conceptos:

- Atención médica a trabajadores del Estado que conforman la plantilla del personal vigente y jubilado (ISSSTE).
- Aportaciones al Fondo de Pensiones de los trabajadores.
- Aportaciones al Sistema de Ahorro para el Retiro (SAR).



**PODER EJECUTIVO
NAYARIT**

- Pago a Pensionados y Jubilados con anterioridad de la entrada en vigor de la Ley de Pensiones para los trabajadores al Servicio del Estado.
- Seguro de Vida a favor de los beneficiarios del personal sindicalizado de la burocracia estatal.

ING. FLORENCIO ROMÁN MESSINA
Secretario de Administración

L.C. JOSUÉ RAÚL GUTIÉRREZ CASILLAS
Secretario de Hacienda

C. P. ALMA LORENA OROZCO SANTOS
Director General de Tesorería

LIC. ROCÍO DEL CARMEN LOZANO CÁRDENAS
Director General de Ingresos

C. P. HÉCTOR HUGO PARTIDA GUZMÁN
Director de Contabilidad



**PODER EJECUTIVO
NAYARIT**

Por lo anteriormente expuesto y fundado solicito respetuosamente a ese Órgano de Fiscalización Superior, la revisión de la Cuenta Pública del Ejercicio 2010 y del Informe de Avance de Gestión Financiera correspondiente al trimestre Octubre - Diciembre de 2010, para que derivado de esta última el H. Congreso del Estado emita la resolución correspondiente.

A large, stylized handwritten signature in black ink, consisting of several loops and flourishes, positioned over the typed name and title.

ATENTAMENTE.

“SUFRAGIO EFECTIVO. NO REELECCIÓN”.

EL GOBERNADOR CONSTITUCIONAL DEL ESTADO.

LIC. NEY GONZÁLEZ SÁNCHEZ.

EL SECRETARIO DE ADMINISTRACIÓN.

A smaller, more fluid handwritten signature in black ink, positioned above the typed name.

ING. FLORENCIO ROMÁN MESSINA.